ارز پویا
ارسال ارز
به ایران و برعکس با مدیریت نوری
Reg No. 97971819
Tel: 02 9801 5588 Mob: 04 11 33 44 01
Fax: 02 9801 5058 Email: pooya@optusnet.com.au

پیک پارسیان
THE PERSIAN HERALD
National Weekly Persian Newspaper
Vol 30, Issue 1083 Thursday October 24th, 2018

Austrac #: 100234024 صرافی کیهان
Kayhan Money Exchange
Transfer founds to your dear ones easily
Join our Telegram channel for daily rates
ارسال پول در کوتاه ترین زمان
کارگزار رسمی صرافی های بانک پاسارگاد و اقتصاد نوین
جهت اطلاع از نرخهای روزانه در کانال تلگرام ما عضو شوید
0 419 303 415 KayhanMoneyExchange
0 448 555 551 Kayhan.ex

صرافی آباد
زیر نظر مرتضی عابدینی
با بهترین و مناسب ترین قیمت روز
با بیش از ۲۰ سال تجربه
در خدمت هموطنان گرامی
0413 820 649
www.abadex.com.au

دکتر شهریار خسروپناه
متخصص کودکان و نوزادان در ملبورن
Dr Shahriyar Khosrowpanah
Paediatrician
(03) 9872 466 | (03) 9872 4955
17 Doncaster E Rd, Mitcham VIC 3132

Injob Persian Business Directory In Australia & NZ | Facebook
injob اینجاب
PERSIAN BUSINESS DIRECTORY
AUSTRALIA & NEW ZEALAND
راهنمای مشاغل ایرانیان
و فارسی زبانان استرالیا و نیوزیلند
02 8883 5551
0418 660 399
injobau@gmail.com
parsianaustralia@yahoo.com
www.injob.com.au
LIKE & SHARE
DOWNLOAD injob FREE MOBILE APP
Call / Email/ Navigate/ Nearby Services
Tap & Go
App Store Google play

صرافی نیک
خرید و فروش ارز
به بهترین قیمت روز
و در اسرع وقت
به مدیریت محسن نیکی بین
دارای مجوز رسمی از Austrac
0422 10 20 77
www.sarafinik.com.au | mohsen@sarafinik.com.au
Shop 7/20 McFarlane St. Merrylands

شکیلا
SENIK ENTERTAINMENT
PROUDLY PRESENTS
فقط دو هفته دیگر
FOR THE FIRST TIME IN AUSTRALIA
SHAKILA
LIVE IN CONCERT
در تور کنسرتهای استرالیا
۹ تا ۱۱ نوامبر
ملبورن - ادلید - سیدنی
اطلاعات بیشتر در صفحه ۱۲

SYDNEY
4/172 Merrylands Rd,
Merrylands, NSW 2160
02 9760 0706
ADELAIDE
297C Prospect Rd,
Blair Athol, SA 5084
08 8344 3877
آژانس هواپیمایی آیلندتراول
بلیط - ویزا - تور - کروز - هتل - بیمه مسافری
www.islandtravels.com.au
Island Travel
1300 10 40 70
Money Pars
صرافی مانی پارس
ارسال حواله به ایران و کردستان عراق
www.moneypars.com
Lay-By Your Holiday
Island Travel

رستوران وطن در اوبورن
با مدیریت جدید
مجموعه ای از خوراکهای متنوع ایرانی
و قیمتهای استثنایی درخدمت شما
اطلاعات بیشتر در صفحه ۶

اردوغان: قتل خاشقجی در کنسولگری از قبل طراحی شده بود

رئیس جمهوری ترکیه در مورد کشته شدن جمال خاشقجی، روزنامه نگار سعودی در سرکنسولگری آن کشور در استانبول توضیحات بیشتری داده است.

روز سه‌شنبه، ۱ آبان (۲۳ اکتبر)، رجب طیب اردوغان، رئیس جمهوری ترکیه در سخنرانی هفتگی برای نمایندگان حزب حاکم عدالت و توسعه در پارلمان گفت که در نظر دارد جزئیات کشته شدن جمال خاشقجی را توضیح دهد. او گفت که قبل از کشته شدن جمال خاشقجی، دوربین‌های نصب شده در کنسولگری سعودی در استانبول برداشته شده بود اما دوربین‌های خارج از ساختمان، ورود این روزنامه‌نگار به داخل سرکنسولگری را ضبط کردند که نشان می‌داد او از این محل خارج نشد. وی افزود که روزنامه‌نگار سعودی توسط یک گروه متشکل از افرادی که از عربستان اعزام شده بودند همراه با کارکنان کنسولگری به طرزی فجیعانه به قتل رسید و سپس این پانزده نفر همراه با کنسول عربستان خاک ترکیه را ترک کردند.

رئیس جمهوری ترکیه با تاکید براینکه قتل خاشقجی از پیش برنامه‌ریزی شده بود، یادآور شد که در ابتدا مقامات سعودی اصرار داشتند که این روزنامه‌نگار پس از انجام امور اداری، از کنسولگری خارج شده اما بعدا پذیرفتند که او در این محل به قتل رسیده است.

آقای اردوغان به تماس تلفنی با ملک سلمان، پادشاه سعودی اشاره کرد و گفت که در این تماس به اطلاع پادشاه رساند که متصدی کنسولگری کفایت ندارد و افزود که هجده نفری که به گفته مقامات سعودی در ارتباط با این قتل در آن کشور بازداشت شده‌اند، با یافته‌های اولیه سازمان‌های اطلاعاتی ترکیه منطبق است.

وی گفت که نسبت به صمیمیت پادشاه سعودی برای رسیدگی به این موضوع تردیدی ندارد اما این توضیح که تعدادی از ماموران امنیتی عربستان به طور خودسرانه مرتکب این قتل شدند برای ترکیه توضیحی رضایتبخش نیست.

وی گفت که اگر جنایتی روی داده، باید آمران و عاملان آن هرکه هستند مشخص معلوم شود و براساس قوانین اسلامی و قوانین بین‌المللی محاکمه شوند. رئیس جمهوری ترکیه خواستار محاکمه متهمان به این قتل در استانبول شد. پیش از سخنرانی آقای اردوغان، وزیر خارجه ترکیه گفته بود که این کشور اطلاعات مربوط به قتل خاشقجی را با هیچ کشور دیگری در میان نگذاشته است. روز گذشته گزارش شد که رئیس سازمان مرکزی اطلاعات آمریکا سیا برای ارزیابی اطلاعات ترکیه در این مورد به آن کشور سفر کرده است.

وی گفت که آمادگی عربستان برای قبول مسئولیت در قبال کشته شدن جمال خاشقجی گامی مثبت بوده هر چند با تاخیر برداشته شد و افزود که ترکیه آماده همکاری با تحقیقات بین‌المللی است.

پیشتر سخنگوی رئیس جمهوری ترکیه گفته بود که موضوع قتل خاشقجی ارتباطی به روابط عربستان و ترکیه ندارد و ترکیه آن را طبق قوانین بین‌الملل مورد بررسی قرار داده است تا تمامی زوایای این ماجرا روشن شود.

شبکه تلویزیونی خبر، از رسانه‌های طرفدار دولت ترکیه، در گزارشی در روز سه‌شنبه تصاویری منتشر کرد و گفت این تصاویر، کارکنان سرکنسولگری عربستان در استانبول را در حال سوزاندن مدارک و اسناد نشان می‌دهد. در صورت صحت این گزارش، مشخص نیست که این اسناد چه ماهیتی داشته اما این شبکه تلویزیونی گفته است که این تصاویر روز ۳ اکتبر، یعنی یک روز بعد از ناپدید شدن خاشقجی گرفته شده است.

دیگر رسانه‌های طرفدار دولت نیز عربستان و ایالات متحده را متهم کرده‌اند که در صدد هستند با نسبت دادن قتل جمال خاشقجی به دیگران، از کشف حقیقت جلوگیری کنند. صبح روز سه‌شنبه، عادل الجبیر، وزیر امور خارجه عربستان در یک کنفرانس خبری در اندونزی گفت که دولت او به تحقیقات همه جانبه در مورد قتل جمال خاشقجی متعهد است و افزود که به منظور روشن شدن تمامی جوانب این ماجرا، یک گروه تحقیق را برای همکاری با مقامات ترکیه به آن کشور اعزام کرده است.

وی گفت که دولت عربستان مصمم است تمامی کسانی را که در این ماجرا دست داشته‌اند مجازات کند و افزود: ما تمامی سازوکارهای مورد نیاز را ایجاد خواهیم کرد تا اطمینان حاصل شود چنین واقعه‌ای دیگر در کشورمان روی نخواهد داد. مشخص نیست که هیئت اعزامی عربستان تا چه اندازه در جریان نتایج تحقیقات تشکیلات اطلاعاتی ترکیه قرار گرفته است.

روابط بین دولت اسلامگرای ترکیه، که به اسلام سیاسی گرایش دارد، و حکومت عربستان سعودی به خصوص به خاطر حمایت آنها در جریان‌ها و گروه‌های متفاوت در منطقه چندان گرم نبوده است. اگرچه در ابتدا منابع رسمی سعودی گفته بودند که جمال خاشقجی پس از انجام کارهای اداری کنسولگری را ترک کرده بود، اما بعدا امکان قتل او را مطرح کردند.

در بیانیه‌ای که دادستان عربستان جمعه شب (۱۹ اکتبر) منتشر کرده، آمده تحقیقات درباره سرنوشت جمال خاشقجی نشان داده او پس از ورود به کنسولگری با مردانی در داخل ساختمان درگیر شده و در جریان این درگیری کشته شده است.

تلویزیون دولتی عربستان گفته در پی مشخص شدن نتایج تحقیقات احمد العسیری، معاون وزارت اطلاعات این کشور و سعود القحطانی، از دستیاران محمد بن سلمان، ولیعهد این کشور برکنار شده‌اند و ۱۸ نفر هم در این رابطه بازداشت شده‌اند. همزمان عربستان اعلام کرده هیات ویژه‌ای از وزرای دولت این کشور ماموریت یافته‌اند که تحت ریاست محمد بن سلمان، ولیعهد، ساختار دستگاه اطلاعاتی این کشور را بازسازی کنند.

سفر مدیر سیا به ترکیه در ارتباط با پرونده قتل خاشقجی

درحالی که رئیس جمهور ترکیه می گوید قصد دارد روز سه شنبه حقایق عریان مربوط به پرونده قتل جمال خاشقجی روزنامه‌نگار منتقد عربستان را فاش کند، گزارش می شود که جینا هسپل مدیر سیا، سازمان اطلاعات مرکزی آمریکا، روز دوشنبه واشنگتن را به مقصد ترکیه ترک کرده است.

خبرگزاری رویترز و روزنامه واشنگتن پست خبر این سفر را به نقل از منابعی در دولت آمریکا منعکس کرده اند. واشنگتن پست نوشت این تلاشی برای ارزیابی اطلاعات ترکیه از جمله فایلی صوتی است که ترکیه می گوید گواهی بر قتل است. این روزنامه به نقل از یک مقام کاخ سفید می نویسد: مقام های اطلاعاتی بیش از پیش نسبت به روایت عربستان ابراز تردید می کنند و به پرزیدنت ترامپ هشدار داده اند که توضیح عربستان دایر بر پرواز عوامل خودسر به استانبول و قتل آقـای خاشقجی بدون آگاهی یا رضایت رهبران عربستان سعودی مشکوک است.

رویترز هم گزارش داد که هدف از این سفر همکاری در مورد تحقیقات مربوط به مرگ جمال خاشقجی است.

مقام های ترکیه می گویند که آقای خاشقجی روز دوم اکتبر پس از ورود به کنسولگری عربستان در استانبول کشته شده است.

مقام های سعودی روایات ضد و نقیضی از ناپدید شدن این شهروند سعودی ارائه کرده اند اما اکنون می گویند که او در عملیات افراد خودسر به قتل رسیده است. آنها ابتدا گفته بودند که آقای خاشقجی همان روز کنسولگری را ترک کرده اما روز جمعه گذشته برای اولین بار به مرگ او اذعان کردند و گفتند در یک نزاع به طور تصادفی کشته شده است. رجب طیب اردوغان رئیس جمهور ترکیه گفته که حقیقت عریان این ماجرا را روز سه شنبه در جلسه ای پارلمانی فاش خواهد کرد.

دستیاران رهبر ترکیه گفته اند که او در این نطق ابعاد کامل قتل این خبرنگار به دستور عربستان و تلاش برای پنهان کردن آن را فاش خواهد کرد.

گفت و گوهای ریاض علیرغم افزایش نگرانی ها در مورد نقش عربستان سعودی در قتل جمال خاشقجی، یک مقام ارشد آمریکایی در ریاض با ولیعهد عربستان ملاقات کرده است.

استیو منوچین وزیر دارایـی آمریکا روز دوشنبه با محمد بن سلمان ملاقات کرد. به گزارش رسانه های سعودی آقای منوچین و ولیعهد عربستان در دیدار خود بر «اهمیت شراکت استراتژیک عربستان و آمریکا» تاکید کردند.

این ملاقات در پایتخت عربستان پشت درهای بسته انجام شد و آمریکا تاکنون علنا در مورد آن اظهار نظر نکرده است.

آقای منوچین یک روز پیشتر گفته بود که صحبت از تحریم عربستان در ارتباط با قتل آقای خاشقجی شتابزده است.

او گفت باید تا زمان «پی بردن به اصل ماجرا» صبر کرد.

او گفته بود که برنامه گفت و گوهای او در ریاض بر تلاش های مشترک در زمینه مقابله با تامین مالی تروریسم و مهار نفوذ نظامی و سیاسی ایران متمرکز است. با این حال آقای منوچین هم مانند شمار دیگری از سیاستمداران و رهبران صنایع در غرب از شرکت در یک کنفرانس عمده جذب سرمایه گذاری در پایتخت عربستان در روزهای ۲۳ تا ۲۵ اکتبر انصراف داده است.

دونالد ترامپ رئیس جمهور آمریکا هم در تازه ترین اظهار نظر در این باره گفته که هنوز در مورد واکنش آمریکا تصمیم نگرفته. او در کاخ سفید به خبرنگاران گفت: «من از چیزی که شنیده ام راضی نیستم.»

اما او در اشاره به قرارداد چند میلیارد دلاری تسلیحاتی با عربستان سعودی افزود: «نمی خواهم همه پولی که در کشور ما سرمایه گذاری شده از دست برود. ما به کنه قضیه پی خواهیم برد.»

آقای ترامپ همچنین گفت که در مورد این موضوع با ولیعهد عربستان صحبت کرده است. عربستان می گوید ۱۸ نفر را در این ارتباط دستگیر و دو دستیار محمد بن سلمان را اخراج کرده است. کمیته ای هم تحت نظر ولیعهد برای اصلاح سازمان اطلاعات تشکیل شده است.

روزنامه «شفق نو» چاپ ترکیه که به دولت این کشور نزدیک است گزارش می دهد که اطلاعاتی در دست دارد که نشان می دهد پس از قتل آقای خاشقجی از کنسولگری چهار تماس تلفنی با دفتر ولیعهد عربستان برقرار شده است.

شبکه خبری سی ان ان هم به نقل از یک مقام ارشـد ترکیه گـزارش داد که تصاویر دوربین های مداربسته یک مامور سعودی را نشان می دهد که با لباس های خبرنگار کشته شده از کنسولگری خارج شد. با این حال گفته شد که کفش های این بدل متفاوت از کفش هایی بود که آقای خاشقجی به پا داشت. رسانه های ترکیه همچنین تصاویری منتشر کرده اند که ظاهرا کارکنان کنسولگری عربستان را هنگام سوزاندن اسنادی یک روز پس از ناپدید شدن آقای خاشقجی نشان می دهد. بسیاری از این رهبران این قتل را محکوم کرده اند و خواستار تحقیقات کامل شده اند: آنگلا مرکل صدراعظم آلمان گفت «موضوع باید روشن شود» و گفته تا آن زمان صادرات سلاح به عربستان سعودی ممکن نخواهد بود.

جرمی هانت وزیر خارجه بریتانیا این قتل را «با شدیدترین عبارات ممکن» محکوم کرد ژان ایو لودریان وزیر خارجه فرانسه گفت که این قتل یک جنایت ناگوار است.

جاستین تـرودو نخست وزیر کانادا هم تهدید کرد یک قرارداد دفاعی چند میلیارد دلاری با عربستان لغو خواهد شد. مشاور رجب طیب اردوغان رئیس جمهور ترکیه توضیحات عربستان را «مضحک» خواند.

سوءاستفاده جنسی از کودکان در استرالیا عذرخواهی ملی از قربانیان

اسکات موریسون، نخست وزیر استرالیا از قربانیان سوءاستفاده جنسی از کودکان در این کشور عذرخواهی ملی کرد. صدها نفر در کانبرا، پایتخت استرالیا جمع شدند که سخنرانی آقای موریسون در پارلمان این کشور را بشنوند. تحقیقی پنج ساله حاکی از آن است که در طی چندین دهه، ده‌ها هزار کودک قربانی آزار جنسی بوده اند.

نخست وزیر استرالیا گفت: امـروز باید متواضعانه مقابل کسانی که رها شدند، زانو بزنیم و ملتمسانه عذرخواهی کنیم.

در این تحقیق که سال گذشته پایان یافت، از حدود هشت هزار قربانی که در اماکنی چون مدرسه‌ها، کلیساها و باشگاه‌های ورزشی آزار جنسی دیده‌اند، شهادت گرفته شده است.

آقای موریسون در سخنرانی احساساتی خود که گاهی صدایش نیز می‌لرزید گفت: چرا فریاد بچه‌ها و والدین‌شان شنیده نشد؟ چر دستگاه عدالت ما در مقابل عدالت کور بود؟ چرا این قدر طول کشید تا کاری انجام شود؟ بیل شورتن، رهبر حزب مخالف دولت نیز در پارلمان سخنرانی کرد و گفت: برخی از اشتباهات را دیگر نمی‌شود جبران کرد. اما امروز استرالیا عذرخواهی می‌کند.

پس از سخنرانی رهبران دو حزب، اعضای پارلمان برخاستند و یک دقیقه سکوت کردند. در این تحقیق آمده که این موضوع فقط به چند سیب گندیده محدود نمی‌شود و بیشتر موسسات مقصر بوده‌اند. بیش از ۱۵ هزار نفر با کمیسیون تحقیق تماس گرفتند و علیه چهار هزار موسسه گزارش دادنـد. بیشترین تعداد کسانی که عامل سوءاستفاده‌های جنسی بوده‌اند، آموزگاران مدرسه، مبلغ‌های دینی و کشیش‌ها بوده‌اند. نهادهای کاتولیک بیشترین سهم را در میان موسسه‌های مقصر داشته‌اند. کمیسیون تحقیق در گزارش خود نوشته است: ده ها هزار کودک در بسیاری از موسسات استرالیا مورد آزار جنسی قرار گرفته اند. هیچ گاه رقم حقیقی قربانیان را نخواهیم دانست.

کمیسیون تحقیق سلطنتی در توصیه های خود خواهان به کارگرفته شدن یک راهبرد ملی برای مبارزه با کودک آزاری شده است. این کمیسیون همچنین خواستار آموزش کودکان در مدارس و مهدکودک ها شده است. کمیسیون تحقیق همچنین از مبلغ های دینی، معلم ها و روانشناسان خواسته موارد کودک آزاری جنسی را گزارش دهند. قربانیان می‌توانند به عنوان غرامت تا ۱۵۰ هزار دلار استرالیا تقاضا کنند.

اخراج یک پزشک استرالیایی از نارو به اتهام نقض قوانین بازداشتگاه پناهجویان

یک پزشک با سابقه استرالیایی که خدمات پزشکی به پناهجویان در بازداشتگاه نارو ارائه میداد، هفته گذشته توسط پلیس نارو دستگیر و از این جزیره اخراج شد. خانم دکتر نیکل منتانا یک پزشک با سابقه استرالیا است که مطابق قراردادی با پیمانکار بهداشت (IHMS) در جزیره نارو مشغول ارائه خدمات بهداشت و درمان به پناهجویان بود. ظاهراً دکتر منتانا به خاطر گرفتن عکس از یکباز بچه های تحت معالجه خود بازداشت شده است. دولت نارو گرفتن عکس از پناهجویان را ممنوع کرده و مدعی است که دکتر منتانا قوانین بازداشتگاه را نقض کرده است. مسولین استرالیا میگویند که احتمالا دولت نارو مظنون به انتشار عکسها توسط دکتر منتانا هستند ولی این یک پیشداوری ناعادلانه است.

روابط دولت نارو و تیم پزشکی استرالیا که در نارو به پناهجویان رسیدگی میکنند، در یک سال اخیر رو به سردی گراییده است. ماه گذشته پزشک دیگری به نام دکتر کریستوفر جونز به علت مخالفت با جابجایی پناهجویان از نارو اخراج شد. اوایل همین ماه نیز دولت نارو قرارداد یکی از کارکنان شرکت مدیسین سنز فرنتیر Medecins Sans Frontiers MSF که خدمات بهداشت پزشکی ارائه میکند لغو و او را از این جزیره اخراج کرد. دولت نارو روز جمعه با دفاع از عملکرد خود اعلام کرد که مدیسین سنز فرنتیر قـرار است در نارو خدمات بهداشتی ارائه دهد ولی وارد بازیهای سیاسی شده و نارو را به عنوان یک زندان باز قلمداد کرده است.

تاکنون هـزاران نفر از پزشکان، و نیز تعدادی از نمایندگان مجلس و احزاب مخالف با اظهار نگرانی در مورد سلامت و بهداشت بچه های پناهجویان در نارو از دولت استرالیا خواسته اند که اجازه دهد که این بچه ها جهت مداوای پزشکی به استرالیا منتقل شوند. نخست وزیر استرالیا بدون توجه به این درخواستها گفته است که در نظر دارد که پیشنهاد نیوزیلند برای پذیرفتن این پناهجویان را بررسی کند.

ترجمه و تهیه: دکتر محمد رضا شریف لو

قتل ابهام‌آمیز فرشید هکی، حقوقدان و فعال محیط زیست

مدیرمسئول مجله بررسی‌های اقتصادی از قتل فرشید هکی، وکیل دادگستری و مشاور علمی این نشریه به ضرب چاقو خبر می‌دهد و می‌گوید جسد او را آتش زده‌انـد. فرشید هکی از نامزدهای انتخابات دوره پنجم شورای شهر تهران بود. عبدالرضا داوری، مدیر مسئول مجله بررسی‌های اقتصادی و مشاور رسانه‌ای محمود احمدی‌نژاد، از قتل فرشید هکی، مشاور علمی این نشریه خبر داد و در توئیتر نوشت: «دکتر فرشید هکی در نزدیکی منزلشان مورد حمله افراد ناشناس قرار گرفته و پس از وارد شدن تعداد زیادی ضربات چاقو، جسد ایشان را سوزانده‌اند.»

داوری گفته که از دلایل و انگیزه‌های این قتل اطلاعی در دست نیست. او در توئیتی نوشته است: «فرشید ملکی کنشگری بود که به حرکت در چارچوب قانون می‌اندیشید و هرگز علی‌رغم انتقادهایش چهره‌ای برانداز نبود.»

اداره آگاهی ناجا که ضابط پرونده‌های قتل است، هنوز خبر قتل فرشید هکی را رسما اعلام یا تایید نکرده است.

در حالی که هیچ یک از اعضای خانواده فرشید هکی نیز خبر مرگ یا قتل او را جایی عنوان نکرده‌اند، عبدالرضا داوری در توئیتر نوشت مهدی مصطفی‌پور، وکالت خانواده هکی را در پرونده قتل اوبر عهده می‌گیرد. از فرشید هکی در شبکه‌های اجتماعی با نام اقتصاددان عدالتخواه نام برده‌اند. او عضو کمپین محیط زیستی حمایت از زاگرس مهربان (صدای پای آب)، از کاندیداهای انتخابات شورای شهر تهران و نویسنده کتاب‌هایی چون حقوق بشر برای همه و اقتصاد سیاسی حقوق بشر بوده است. وبسایت توانا فرشید هکی را حامی کودکان کار و خیابان، زنان تن فـروش، کارتن‌خواب‌ها و زندانیان سیاسی خوانده است. نام فرشید هکی در نامه‌های حمایت از زندانیان سیاسی چون عبدالفتاح سلطانی، مهدی خزعلی یا رامین حسین‌پناهی به چشم می‌خورد.

توانا افزوده که فرشید هکی قصد داشت حزبی به نام پیشتازان عدالت تاسیس کند اما نتوانست مجوز دریافت کند. او در سال ۱۳۹۶ در لیستی ائتلافی تحت همین نام برای انتخابات پنجمین دوره شورای شهر تهران نامزد شده بود.

فرشید هکی را مدافع کارگران نیز معرفی کرده‌اند. در جست‌وجوی اینترنتی می‌توان چند گفت‌وگو درباره کارگران زندانی و انتقاد از امنیتی شدن فعالیت‌های صنفی و مدنی از او را یافت.

عبدالرضا داوری که خبر کشته شدن فرشید هکی را رسانه‌ای کرده است، فایلی صوتی از توضیحات یکی از همکاران فرشید هکی به نام مدیری را منتشر کرده که می‌گوید شاید یک خصومت شخصی یا اختلاف مربوط به پرونده‌های وکالتی او عامل قتل بوده باشد. او در نامه‌ای به دادستان تهران و وزیر کشور خواستار پیگیری کشته شدن فرشید هکی شده است.

آرمان آرامش

وحید مظلومین ملقب به سلطان سکه کیست؟

زمانی که در اواسط تیر ماه امسال (۱۳۹۷) رئیس پلیس تهران از دستگیری مردی با ۲ تن سکه طلا در پایتخت خبر داد و او را سلطان سکه نامید، وحید مظلومین فرد شناخته شده‌ای برای عموم مردم ایران نبود.
پلیس تهران در آن زمان گفته بود این فرد به نوچه‌های خود دستور داده بود در بازار تهران به راه افتاده و بدون توجه به قیمت روز سکه، تمام سکه‌های موجود را بخرند تا در روزهای آینده خودش تعیین کننده نرخ سکه باشد.
بعدا البته اعلام شد از آقای مظلومین دو تن سکه گرفته نشده اما این فرد و پسرش بیش از دو تن خرید و فروش کرده‌اند.
از تیر ماه تاکنون به کرات آقای مظلومین در رسانه‌های ایران نام برده شده و پرونده او تا حکم اعدام پیش رفته است.
البته سلطان سکه در این پرونده تنها نیست؛ قوه قضاییه در شهریور ماه تعداد متهمان این پرونده را ۱۸ نفر اعلام کرد.
وحید مظلومین کیست؟
اوایل تیر ماه سال گذشته (۱۳۹۶) تمام سکه طلا (طرح جدید) بیش از یک میلیون و دویست هزار تومان بود و با شدت گرفتن افزایش قیمت ارز، قیمت سکه هم به موازات آن افزایش یافت.
در تیر ماه امسال (۱۳۹۷) و همزمان با اعلام خبر دستگیری وحید مظلومین، قیمت سکه به بالای سه میلیون تومان هم رسید.
مقام‌های قضایی معتقدند آقای مظلومین و شرکایش با جمع آوری گسترده سکه از بازار و کاهش دادن عرضه، به گرانی قیمت سکه دامن زده‌اند.
آقای مظلومین ۵۶ سال دارد و به گفته کسانی که از نزدیک او را می‌شناسند، بیش از سه دهه در بازار تهران به داد و ستد ارز و سکه و طلا مشغول بوده است.
مغازه‌داران پاساژی در خیابان ونک، آقای مظلومین را با نام آقا وحید خطاب می‌کنند. روزنامه شرق در گزارشی به این پاساژ که دفتر آقای مظلومین هم در آن قرار داشت سر زده که به گفته شاهدان شرق دستگیری او در همین محل انجام شده.
یکی از مغازه‌داران به شرق گفته بود: آقا (وحید مظلومین) نابغه بود. نان نبوغش را می‌خورد. تازه به دوران رسیده که نبود. ۴۰ سال کاسب بود. چند سال قبل هم آمدند و او را بردند. چندوقت خبری از او نبود. بعد هم برگشت سرکارش. انشاءالله این‌بار هم همین‌طوری باشد. اصلا این وصله‌ها به آقا نمی‌چسبد. بر همین اساس، در بازار سبزه میدان عده‌ای گفته‌اند بعد از دستگیری سال‌ها پیش، آقای مظلومین فعالیت در بازار ارز را رها کرد و کل فعالیت خود را به بازار طلا محدود کرده بود.
منظور این افراد از دستگیری سال‌ها پیش، شاید به سال‌های ۱۳۹۱-۱۳۹۲برمی‌گردد؛ زمانی که به اتهام اختلال در نظام اقتصادی ایران در حوزه ارز، حدود هفت ماه بازداشت شده بود.
بنابر اعلام قوه قضاییه حمید مظلومین و پسرش محمدرضا مظلومین در آن زمان دستگیر شدند و حکم قضایی گرفتند ولی بانک مرکزی به دادگاه گفت فعالیت این افراد با نظر و هماهنگی بوده است. بانک مرکزی در آن زمان گفته بود: ما این دلارها را در اختیارشان قرار دادیم.
در نهایت آقای مظلومین و پسرش از اتهامات تبرئه شدند و دادگاه هم اعلام کرد که این افراد جرمی از این بابت مرتکب نشدند.
خبرگزاری ایرنا اخیرا با انتشار ویدئویی گفته فردی که قبلا برای آزادی سلطان سکه پادرمیانی کرده محمود بهمنی، رییس وقت بانک مرکزی در دولت محمود احمدی نژاد، رئیس جمهور سابق ایران بوده است.
نوسانات بازار ارز و سکه در سال ۱۳۷۱ هم از جمله اتهاماتی است که به آقای مظلومین نسبت داده شده است. بعضی از فعالان بازار گفته‌اند آقای مظلومین با داشتن اطلاعات دست اول از حلقه‌های تصمیم‌گیری، و پیش‌نویس بخش‌نامه‌های ابلاغ نشده، از دیگر بازیگران بازار جلوتر بوده است.
بگفته مرتضی تورک، معاون دادستان تهران، وحید مظلومین در مهر ماه ۱۳۹۱ در حال خروج غیرقانونی و فرار از کشور در مرز مریوان توسط وزارت اطلاعات دستگیر و بازداشت شده بود.
تایید حکم اعدام
اتهام آقای مظلومین افساد فی الارض از طریق اخلال در نظام اقتصادی است.
در ماه‌های اخیر قیمت ارز و طلا بشدت افزایش یافت تا جایی که قیمت دلار آمریکا به بالای ۱۹ هزار تومان و قیمت سکه به بیش از ۵ میلیون تومان هم رسید؛ که بعدا با دخالت دولت این قیمت‌ها کمی فروکش کرد.
با افزایش قیمت‌ها، آیت‌الله علی خامنه‌ای، رهبر ایران مجوز رسیدگی به متهمان جرایم اقتصادی، خارج از روال عادی را صادر کرد.
بنابر اعلام غلامحسین محسنی اژه‌ای، سخنگوی قـوه قضاییه حکم اعـدام آقـای مظلومین و محمداسماعیل قاسمی معروف به محمد سالم دو متهم این پرونده در مرحله تجدید نظر خواهی در دیوان عالی کشور تایید و قطعی شده است.
براساس اعلام مقام‌های قضایی ایران گردش مالی آقای مظلومین و شرکایش به ۱۴ هزار میلیارد تومان می‌رسیده است.
خبرگزاری میزان وابسته به قوه قضاییه در گزارشی گفته در شبکه وحید مظلومین ۱۷۰ هزار تراکنش مالی در قالب ۲۱۹ فقره حساب انجام شده.
آقای مظلومین متهم شده که به واسطه دراختیار داشتن منابع اطلاعاتی از مراجع تصمیم‌ساز، با روش‌های مکارانه، قیمت ارز و سکه را به صورت عمده بالا و پایین کرده و به این ترتیب در نظام اقتصادی ایران اخلال ایجاد کرده است.
در بهمن سال ۹۶ بانک مرکزی اسامی اشخاصی که در بازار ارز و سکه اخلال ایجاد می‌کردند را ارائه کرد که در بین این اسامی نام وحید مظلومین و به چشم می‌خورد. بعد از آن پسر اقای مظلومین(محمدرضا) با حکم قضایی دستگیر شد.
قوه قضاییه می‌گوید پسر اقای مظلومین عضو یک شبکه سازمان یافته قاچاق ارز بوده و با راهنمایی و هدایت پدرش و فردی به نام شاهین سیمرغ اقدام به قاچاق عمده ارز می‌کرده است.
مرتضی تورک، معاون دادستان تهران در اولین جلسه دادگاه وحید مظلومین در شهریور ماه به نقل از او گفته: وحید مظلومین در جلسات بازجویی می‌گوید از سال ۹۲ به بعد اگر کسی یک دلار به من فروخته یا اگر از کسی یک دلار خریده‌ام رسید بدهند قبول می‌کنم؛ او می‌گوید که روزانه حداقل ۵۰۰ عدد سکه طلا به ارزش یک میلیارد تومان که در هفته هفت میلیارد تومان می‌شود در بازار خرید و فروش می‌کرده است.
معاون دادستان تهران همچنین گفته است: در سال ۹۶ و در اوج التهابات نوسانات بازار ارز محمد اسماعیل قاسمی به عنوان یکی از اعضای اخلال گر بازار ارز شناسایی و دستگیر شده بود و در بازجویی ها خرید سکه و طلا به نام وحید مظلومین را اعتراف کرده است.
قوه قضاییه ایران می‌گوید آقای مظلومین و شرکایش کاملا آگاهانه و با توجه به شرایط اقتصادی کشور اقدام به تشکیل این گروه کرده و به صورت عمده اقدام به اخلال در نظام اقتصادی ایران در قاچاق سکه و ارز کرده‌اند.
بیشترین اقبال به خرید سکه پس از اعلام سیاست دلار ۴۲۰۰ تومانی در اواخر فروردین ماه امسال (۱۳۹۷) بود که دولت ایران هر نرخی بجر نرخ اعلامی بانک مرکزی برای ارز را از رسمیت خارج کرد و دسترسی به بازار ارز سخت شد.

حکم اعدام سلطان سکه در دیوان عالی ایران تائید شد

غلامحسین محسنی اژه‌ای، سخنگوی قوه قضاییه از تایید حکم اعدام وحید مظلومین معروف به سلطان سکه و یک متهم اقتصادی دیگر در دیوان عالی ایران خبر داده است. به گزارش منابع خبری ایران آقای اژه‌ای روز یکشنبه افزود: پرونده وحید مظلومین و محمداسماعیل قاسمی در دیوان عالی کشور مورد رسیدگی قرار گرفت و حکم اعدام آنها تایید شد. محاکمه در مجموع ۱۵ نفر از جمله این دو متهم از روز ۱۷ شهریور به اتهام افساد فی الارض از طریق اخلال در نظام اقتصادی و ایجاد شبکه های تجارت غیرقانونی ارز و سکه طلا شروع شده بود. نماینده دادستان در آن زمان آقای مظلومین را متهم کرد که با سوءاستفاده از بحران ارزی در ایران، به واسطه دراختیار داشتن منابع اطلاعاتی از مراجع تصمیم‌ساز، با روش‌های مکارانه، قیمت ارز و سکه را به صورت عمده بالا و پایین کرده و به این ترتیب در نظام اقتصادی ایران اخلال ایجاد کرده است. نماینده دادستان گفت گردش مالی آقای مظلومین و شرکایش به ۱۴ هزار میلیارد تومان می‌رسیده است.
آقای اژه ای از جمله از همکاری وزارت اطلاعات و اطلاعات سپاه در این پرونده تشکر کرد اما جزییاتی از این همکاری ارائه نکرد.
او افزود: دادگاه‌های ویژه ما نیز در استان‌ها کار خود را آغاز کرده‌اند. امیدوارم این موضوع هشداری باشد برای کسانی که در این شرایط نامساعد که دشمنان برای مردم ایجاد کرده‌اند، بیش از این رنج مردم را افزایش ندهند.
افساد فی الارض از سنگین ترین اتهامات براساس قوانین جزایی ایران است و مجازات آن اعدام است. پرونده یک متهم سوم به نام حمید باقری درمنی که در دادگاه بدوی به جرم فساد به اعدام محکوم شده بود هنوز در دیوان عالی بررسی نشده است. با بحران ارزی ماه‌های اخیر در ایران موجی از پرونده‌های قضایی برای رسیدگی به جرایم اقتصادی احتمالی به راه افتاده است. حسین رحیمی رئیس پلیس تهران روز ۱۳ تیر ماه از بازداشت وحید مظلومین، ۵۸ ساله، معروف به سلطان سکه با ۲ تن سکه طلا در پایتخت خبر داده بود.
رئیس پلیس تهران گفته بـود: این فرد به نوچه‌های خود دستور داده بود در بازار تهران به راه افتاده و بدون توجه به قیمت روز سکه، تمام سکه‌های موجود را بخرند تا در روزهای آینده خودش تعیین کننده نرخ سکه باشد. بعدا آقای اژه ای در اوایل مرداد ماه گفت سلطان سکه از بانک مرکزی دستور می‌گرفته و چند سال پیش به درخواست این نهاد آزاد شده بود.
تقریبا همان زمان بود که ولی الله سیف رئیس بانک مرکزی ایران برکنار شد و سخنگوی قوه قضاییه روز اول مهر ممنوع‌الخروجی او را اعلام کرد. ولی‌الله سیف به مدت پنج سال از سال ۱۳۹۲ ریاست بانک مرکزی را بر عهده داشت و سال آخر ریاست او در بانک مرکزی با جهش شدید قیمت ارز و سکه همزمان شد.
از زمان اوج گرفتن بحران در بازار سکه و ارز رهبر ایران اجازه داده که گروهی از متهمان جرایم اقتصادی خارج از روال عادی و در دادگاه‌هایی فرای قوانین موجود در ایران محاکمه شوند.

شورای نگهبان دوم، انتقاد مطهری از بدعت تازه در قانونگذاری ایران

علی مطهری نائب رئیس مجلس ایران، از آنچه بدعت تازه در مسیر قانونگذاری ایران خوانده، انتقاد کرده است.
آقای مطهری به خبرگزاری ایرنا گفته: اخیرا یک مرحله جدید در روند قانون‌گذاری کشور اضافه شده است و آن ورود هیاتی موسوم به هیات عالی نظارت بر اجرای سیاست های کلی نظام در روند قانون‌گذاری مجلس است... ما دو شورای نگهبان پیدا کرده‌ایم که خلاف آشکار قانون اساسی است.
اشاره او به اقدام اخیر این هیات است که لوایح الحاق ایران به کنوانسیون سازمان ملل متحد برای مبارزه با جرائم سازمان‌یافته فراملی و اصلاح قانون مبارزه با پولشویی را در حالی که شورای نگهبان آن را تایید کرده، در اختیار دارد و در حال بررسی آن است. دولت جمهوری اسلامی ایران هم پیشتر از این اقدام تازه انتقاد کرده بود.
مطابق قانون اساسی ایران، شورای نگهبان باید مصوبات مجلس را برای مغایر نبودن با شرع اسلام و قانون اساسی بررسی کند. آقای مطهری گفته در حال حاضر مبنای سومی نیز برای انطباق مصوبات مجلس با آن اضافه شده است و مجمع تشخیص آن هم هیات نظارت است.
اعضای هیات عالی نظارت از میان اعضای مجمع تشخیص مصلحت نظام انتخاب می شوند. آیت الله علی خامنه ای رهبر جمهوری اسلامی ایران وظیفه رهبر در قانون اساسی برای نظارت بر اجرای سیاست های کلی نظام را به یک هیات عالی به همین نام تفویض کرده است.
این تفویض در زمـان حیات اکبر هاشمی رفسنجانی صورت گرفت اما اعضای هیات در دوره جدید مجمع به ریاست محمود هاشمی شاهرودی انتخاب شدند و کار خود را به تازگی شروع کرده اند.
آقای مطهری گفته قبول دارم که این هیات نظارت می‌تواند نظرات خود را درباره لوایح و طرح هایی که قرار است در مجلس مطرح شود از نظر انطباق بر سیاست های کلی به کمیسیون های مجلس ارائه کند اما تصمیم گیرنده، کمیسیون و در مرحله بعد صحن علنی مجلس است.
به گفته نائب رئیس مجلس، وجود دو شورای نگهبان موجب تنزل جایگاه مجلس می‌شود... با این کارها مجلس را تبدیل به شیر بی‌یال و دم و اشکم می‌کنیم و فقط دکوری از آن باقی می‌ماند که به دنیا بگوییم ما هم مجلس و پارلمان و دموکراسی داریم.
آقای مطهری گفته مجلس باید از کیان خود در برابر این وضعیت دفاع کند. او قبلا هم از استقلال مجلس سخن گفته و به آنچه تبدیل مجلس به شاخه ای از دفتر رهبری خوانده بود، انتقاد داشت.
علی مطهری، فرزند مرتضی مطهری از تئوریسین های نظام جمهوری اسلامی ایران است که در ماه‌های اول پس از انقلاب ترور شد.
علی لاریجانی، رئیس مجلس، داماد مرتضی مطهری است.

ایران اتهام دخالت در انتخابات آمریکا را رد کرد

وزارت امور خارجه ایران اتهام دخالت این کشور در انتخابات میان‌دوره‌ای آمریکا را رد کرده و آن را ناشی از نوعی توهم ناشناخته دانسته است.
اخیرا آمریکا ایران، چین و روسیه را متهم کرد که به دنبال مداخله در انتخابات این کشورند که قرار است نوامبر امسال برگزار شود.
در بیانیه مشترک سازمان‌های اطلاعاتی آمریکا گفته شد تلاش‌های روسیه و چین و ایران ممکن است به دنبال تاثیرگذاری در انتخابات میان دوره‌ای و انتخابات ریاست‌جمهوری در سال ۲۰۲۰ باشد. انتخابات میان‌دوره‌ای آمریکا ششم نوامبر(۱۵ آبان ماه) برگزار می‌شود. بهرام قاسمی، سخنگوی وزارت امور خارجه ایران این ادعا را بی‌پایه خوانده و گفته است نسبت دادن چنین ادعایی به ایران از اساس نادرست و ناراست بوده که احتمالا ناشی از نوعی توهم ناشناخته است.
آمریکا گفته است استفاده از شبکه‌های اجتماعی برای دامن زدن به اختلافات و تزریق اطلاعات نادرست می‌تواند از جمله روش‌ها برای مداخله در انتخابات باشد.
اداره اطلاعات ملی آمریکا اخیرا با انتشار گزارشی، ایران را تهدیدی سایبری برای آمریکا خوانده است. ایران خود هدف حملات سایبری، به خصوص در حوزه هسته‌ای، بوده و آن را به اسرائیل و آمریکا نسبت می‌دهد.
ایران و آمریکا روابط دیپلماتیک ندارند اما از زمان روی کار آمدن دونالد ترامپ، تنش‌ها میان دو کشور شدت گرفته است.
حسن روحانی، رئیس‌جمهوری ایران، اخیرا آمریکا را به تلاش برای سرنگونی حکومت ایران متهم کرد. دونالد ترامپ رئیس‌جمهوری آمریکا کشورش را از توافق هسته‌ای (برجام) خارج کرده و تحریم‌ها علیه ایران را از سر گرفته است.
این اقدام آمریکا با مخالفت سایر امضاکنندگان توافق هسته‌ای از جمله بریتانیا و فرانسه روبه‌رو شده است.

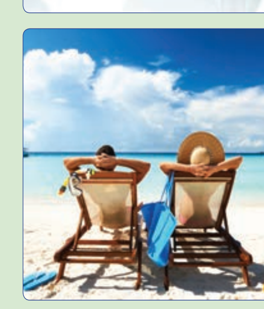

NIF
Net International Finance
SYDNEY
Farhad Dalvand
3A, 98 Longueville Rd
Lane Cove NSW
Tel: 02 9420 2939
Tel: 02 9428 3055
Fax: 02 9420 5010
Mobile: 0411 478 623
Mobile: 0411 309 666
Email: netifinance@optusnet.com.au
برای اطلاعات بیشتر با فرهاد دالوند تماس حاصل نمایید.
تلفن تماس: ۰۴۱۱۴۷۸۶۲۳
سرویس ما برای وام‌های مسکن کاملا رایگان می باشد
انـــواع وام
- انواع وام مسکن
- وام مسکن تا ۹۷ درصد
- وام مستغلات تا ۸۰ درصد
- وام شخصی در یک ساعت
- وام اتومبیل (اگر خانه دارید بدون مدرک مالیاتی)
- وام خرید مغازه و یا کلیه وسایل مغازه
- وام مسکن مخصوص کسانی که ورشکسته و یا دارای بد کردیت هستند (تا۹۰ درصد بدون بیمه)
- ReFinance با بهره کمتر
فرصت استثنایی
- تا ۸۰ درصد وام برای خرید مسکن
- تا ۷۵ درصد وام برای خرید املاک تجاری
بدون نیاز به ارائه مدارک مالیاتی

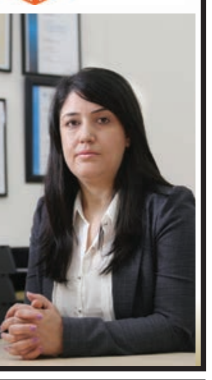
MEMBER OF THE LAW SOCIETY OF NEW SOUTH WALES
دفتر وکالت پارس (سیدنی)
Pars Lawyers
با مدیریت زهرا فراهانی وکیل رسمی و عضو کانون وکلای ایالت نیوسات ولز
توجه داشته باشید در امور بیمه و تصادفات
اگر پرونده شما برنده نشود شما پولی پرداخت نخواهید کرد
متخصص در امور
خرید و فروش مشاغل
اجاره اماکن تجاری
خرید و فروش املاک مسکونی تجاری
| قراردادهای شرکت های عمومی و خصوصی، تنظیم قرارداد خرید و فروش املاک |
پرونده های خانواده
| طلاق، مشکلات بعد از طلاق و تقسیم دارایی ها |
صدمات بدنی، تصادفات رانندگی، صدمات در اماکن عمومی
| Personal Injury including CTP, public liability, occupiers liability and medical negligence|
Tel: (02) 8065 0026
Mobile: 0405 175 450
Suite 2, Level 1,35-39 Auburn Rd
Auburn 2144 (entry from Queen St)
zahra@parslawyers.com.au
www.parslawyers.com.au
Designed by Parsian-St1068-co

TAJIK LAWYERS
دفتر وکالت تاجیک
آماده به عهده گرفتن وکالت شما در کلیه امور قانونی و قضایی
نسیما تاجیک وکیل فارسی زبان شما در سیدنی
Tel: 0430 061 905
Level 1, Cnr Main Street & Link Lane
Rouse Hill Town Centre, NSW 2155
PO Box 6568 Rouse Hill NSW 2155
Email: info@tajiklawyers.com.au
Follow us on Facebook {F} Tajik Lawyers
خانواده و طلاق
کودکان / مسائل والدین
تنظیم وصیت نامه و انحصار وراثت
خرید و فروش مشاغل، شرکتها و غیره
خرید و فروش املاک و مستقلات
نقض مفاد قرارداد
اختلافات املاک
اختلافات تجاری
اختلافات استخدام
دادگاه دیوان عدالت اداری
امور ورشکستگی
بیمه و صدمات بدنی در محل کار یا تصادفات اتومبیل
DESIGNED BY PARSIAN-St.1066.co

پیتزا آتیش
با موقعیت بسیار خوب و درآمد عالی
در محله مریلندز- سیدنی
به فروش می رسد
Ph: 0450 422 525

Proactive Electrical Group
Lic No: 297775C
کلیه خدمات برقی از قبیل
سیم کشی ساختمان
نصب و تغییر انواع پریز
کلید برق، لامپهای LED
نصب آنتن تلویزیون
نصب دوربین های مدار بسته
ارائه بهترین قیمت برای همزبانان گرامی
لطفاً با رضا تماس بگیرید
Mob: 0401 920 426
Mob: 0435 230 426
DESIGNED BY PARSIAN-st.1066-1091

آموزش رانندگی
L آرین P
توسط معلم مجرب و باتجربه در محله راید و اطراف آن
0413 395 444
DESIGNED BY PARSIAN-1073-1085

مقداری لوازم دکور برای رستوران به فروش می رسد
لوازم از قبیل بار مشروب، بار دکور شراب، لوستر تزئینی، تعدادی میز و صندلی و غیره
تلفن تماس به زبان انگلیسی
0451 654 504 Jordan

پیتزا آتیش در مریلندز
انواع پیتزا و ساندویچ
قلیان و چای، بستنی و فالوده
Tel: 02 8810 5682
10 McFarlane St. Merrylands
ST.1028.CO

گروه مشاورین شریف ارائه می‌کند:
دارالترجمه رسمی ناتی
ترجمه انواع مدارک شناسایی، تحصیلی و گواهی نامه اظهارنامه ها، رزومه، نامه‌های اداری، فیلم و وبسایت ترجمه و ویرایش مقالات، متون علمی و پایان نامه‌ها
مشاوره تحصیلی
با مدیریت دکتر محمد رضا شریف لو
USyd, PhD
NAATI No. 24814, QEAC No: L323
M: 04 3009 5540
info@academicpath.com.au
Level 13 276 Pitt Street
Sydney NSW 2000
مشاوره حضوری با قرار قبلی

هفته‌نامهٔ
پیک پارسیان
توجه: از چاپ مطالب بدون نام و نشان معذوریم
چاپ مطالب رسیده دلیل تأیید آنها نمیباشد
مدیر مسئول فریبرز منصوری
ناشر انتشارات پارسیان
Tel: 02 88835551
0418 660 399
The Persian Herald
P.O Box 344
Kellyville NSW. 2155
persianherald@gmail.com
parsianaustralia@yahoo.com
admin@persianherald.com.au
www.persianherald.com.au
PARSIAN MEDIA

ترامپ کمک‌های مالی را با نزدیک شدن کاروان مهاجران قطع می‌کند

دونالد ترامپ رییس جمهوری آمریکا می‌گوید کمک‌های خارجی به گواتمالا، هندوراس و ال‌سالوادور را به دلیل بحرانی که بر سر عزیمت یک کاروان چند هزار نفری مهاجران از این کشورها ایجاد شده قطع خواهد کرد.

آقای ترامپ روز دوشنبه از این کشورها به دلیل عدم ممانعت از خروج مهاجران انتقاد کرد.

اظهارات آقای ترامپ تازه‌ترین تلاش رییس جمهوری آمریکا برای زنده کردن بحث مهاجرت در آستانه انتخابات میان‌دوره‌ای در آمریکاست.

کاروانی حامل هزاران مهاجر در حال حاضر از خاک مکزیک عبور می‌کند تا وارد آمریکا شود.

به گفته سازمان توسعه بین‌المللی آمریکا، گواتمالا در سال ۲۰۱۷ میلادی ۲۴۸ میلیون دلار کمک مالی از آمریکا دریافت کرده است. این میزان برای هندوراس ۱۷۵ میلیون دلار و برای ال‌سالوادور ۱۹۱ میلیون دلار بود. آقای ترامپ مهاجران را متهم کرده که غیرقانونی وارد آمریکا می‌شوند اما بسیاری از کسانی که با این کاروان راهی آمریکا هستند به دنبال اخذ پناهندگی‌اند.

مهاجران می‌گویند از تعقیب، فقر و خشونت در کشورهایشان فرار می‌کنند. رییس جمهوری آمریکا بدون اینکه شاهدی بر مدعای خود ارائه دهد بارها حرکت این کاروان را دارای انگیزه‌های سیاسی خوانده است.

او در یک توییت نوشت: این کاروان‌ها مایه شرم حزب دموکرات است. همین حالا قوانین مهاجرت را تغییر بدهید.

مهاجران کجا هستند؟

روز یکشنبه کاروان مهاجران به شهر تاپاچولا در مکزیک نزدیک شد که در ۳۷ کیلومتری مرز جنوبی گواتمالا از مکزیک قرار دارد.

مقام‌های مکزیک پیشتر تلاش کردند این کاروان را قبل از عبور از یک پل مرزی متوقف کنند با این همه عده‌ای موفق شدند با قایق و غیرقانونی از رودخانه وارد این کشور شوند.

بریتانی هرناندز یکی از مهاجران به خبرگزاری فرانسه گفت: ما از آفتاب سوختیم، بدن‌هایمان تاول زده. ولی قدرت ما از تهدیدهای ترامپ بیشتر است.

انتظار می‌رود چند هفته دیگر این کاروان به مرز آمریکا برسد.

برانزویل تگزاس، یکی از نقاط عبور مرزی نزدیک ۱۶۰۰ کیلومتر از تاپاچولا فاصله دارد.

چرا رییس جمهوری آمریکا چنین واکنشی نشان می‌دهد؟

یکی از وعده‌های اصلی انتخاباتی آقای ترامپ پیش از ریاست جمهوری مقابله با مهاجرت غیرقانونی بود.

حزب جمهوری‌خواه که حامی رئیس جمهوری است روز شش نوامبر با انتخاباتی تازه روبروست و ممکن است برخی کرسی‌های این حزب در کنگره به دست حزب دموکرات بیافتد. ۱۵ درصد از رای دهندگان می‌گویند مهاجرت ی مهم‌ترین مسئله آمریکاست.

اگر چه آقای ترامپ با ورود هزاران مهاجر از آمریکای مرکزی به کشورش مخالف است، چنین موضوعی دقیقا همان چیزی است که می‌تواند حامیان او را به هیجان بیاورد.

آقای ترامپ در عین حال روز دوشنبه از حامیان خود خواست دموکرات‌های را در بحران مهاجرت مقصر بدانند و گفت: انتخابات میان‌دوره‌ای را به یاد داشته باشید.

رسانه‌های محافظه‌کار در آمریکا ادعاهای رییس جمهوری مبنی بر حضور جنایتکاران در این کاروان را تکرار می‌کنند.

مهاجران چه کسانی هستند؟

گروهی از ۱۰۰۰ شهروند هندوراس روز ۱۳ اکتبر از ایستگاه اتوبوسی در شهر جنایت‌خیز سن پدرو سولا پای پیاده راه افتادند تا از بیکاری و خشونت در این کشور فرار کنند. بسیاری از این مهاجران پس از آن از وجود این کاروان خبردار شدند که یک قانونگذار سابق تصویری از این کاروان را بر صفحه فیسبوک خود منتشر کرد.

پس از آن خبر در شبکه‌های اجتماعی خیلی سریع منتشر شد. از آن زمان شهروندان دیگری که در مسیر عبور این کاروان بوده‌اند به آن پیوسته‌اند.

آمریکای لاتین یکی از بالاترین نرخ‌های قتل را در جهان دارد و بسیاری می‌خواهند از خشونت‌های سازمان یافته در این منطقه بگریزند.

درگذشت مردی که نگذاشت هیتلر بمب اتم بسازد

خواکیم رونبرگ، یکی از اعضای نیروی مقاومت نروژ درگذشت. او در سال ۱۹۴۳ فرماندهی حمله به یک مرکز فوق سری و بسیار حفاظت شده در منطقه تلمارک (جنوب نروژ) را به عهده داشت و مانع شد نازی‌ها در جنگ جهانی دوم سلاح هسته‌ای بسازند. هالیوود نیز این عملیات را سال ۱۹۶۵ در فیلم قهرمانان تلمارک (در ایران آتش بر فراز تلمارک) با بازی کرک داگلاس به تصویر کشید. رونبرگ پس از جنگ به عنوان خبرنگار رادیو مشغول به کار شد و نقش بزرگی در آگاهی جوانان از خطرات جنگ داشت.

او پنج سال پیش به بی‌بی‌سی گفت که تنها پس از انفجار بمب‌های اتمی در هیروشیما و ناگازاکی بود که به اهمیت کارش پی برد.

ارنا سولبرگ، نخست وزیر نروژ در این رابطه گفت: او یکی از بزرگ‌ترین قهرمانان ما است. رونبرگ احتمالا آخرین عضو شناخته شده نیروی مقاومت بود که درگذشت.

آخرین قهرمان تلمارک کی بـود؟ خواکیم رونبرگ در سال ۱۹۱۹ در شهر السوند متولد شد و هنگام حمله نازی‌ها به نروژ در سال ۱۹۴۰ از کشور گریخت. او در ۲۱ سالگی به همراه هشت دوستش با قایق راهی اسکاتلند شد اما بعد تصمیم گرفت به نروژ برگردد و بجنگد. آلمان آن وقت‌ها به آب سنگین نیاز داشت و در رقابت با متفقین برای ساختن بمب اتم بود. آن زمان مقدار زیادی آب سنگین فقط در تاسیسات نورسک هیدرو در تلمارک ساخته می‌شد.

آن جا بزرگ‌ترین تاسیسات هیدروالکتریک در نوع خودش بود و طبیعتا هدفی بزرگ برای نیروی مقاومت نروژ. یک گروه کوچک در سال ۱۹۴۲ تلاش کرد این مرکز را نابود کند اما ناکام ماند. یکسال بعد رونبرگ یک گروه کماندویی پنج نفری را برای این ماموریت انتخاب کرد. او در هفتادمین سالگرد این عملیات به بی‌بی‌سی گفت: ما گروهی از دوستان بودیم که با هم یک کار را انجام دادیم. گروه با چتر روی کوه فرود آمد، به پایین اسکی کرد، داخل دره‌ها خزید و از رودخانه‌های یخ‌زده عبور کرد. پس از آن رونبرگ و مردانش سوار قطار شدند و مواد منفجره را داخل مرکز کار گذاشتند و تمام. او گفت: همه ما فکر می‌کردیم که این سفری بدون بازگشت است. پس از انفجار این مردان ۳۲۰ کیلومتر در تلمارک اسکی کردند تا به سوئد، کشور همسایه نروژ برسند؛ آن هم در حالی که ۳۰۰۰ سرباز آلمانی در تعقیب‌شان بود. رونبرگ با لبخندی عجیب از این واقعه به عنوان بهترین اسکی آخر هفته عمرش یاد می‌کند.

این عملیات و به دنبال آن حمله هوایی سال بعد آمریکا موجب شد آلمانی‌ها از برنامه‌شان دست بردارند؛ عملیاتی که عنوان موفقیت‌آمیزترین عملیات خرابکاری جنگ جهانی دوم از آن یاد می‌شود. با وجود کتاب‌ها، مستندها و سریال‌های تلویزیونی زیادی که در مورد این عملیات ساخته شد، رونبرگ علاقه چندانی به صحبت در مورد آن نداشت. او در دهه ۱۹۷۰ سکوتش را شکست، زمانی که مشغول آگاه کردن جوان‌ها از خطرات جنگ بود: بچه‌هایی که این روزها بزرگ می‌شوند باید بدانند که ما همیشه آماده مبارزه برای آزادی و صلح بودیم.

دکتر بهاره سمیعی
متخصص زنان و زایمان

Dr. Bahareh Samiei
MBBS FRANZCOG
OBSTETRICIAN & GYNAECOLOGIST

Tel: (02) 9449 3739 | www.drbaharehsamiei.com.au
Westmead Private Hospital, Suite 18 Mons & Darcy Rd Westmead NSW 2145
Westmead Women's Specialist Group, Block H, Room 3151 Westmead NSW 2145
SAN Clinic Tulloch, Suite 207 / 185 Fox Valley Rd Wahroonga NSW 2076
Designed by Parsian-St.967-co

باشگاه بدنسازی جیت اشفیلد
دوره های تخصصی (اقایان و بانوان)
آمادگی جسمانی و تناسب اندام
با ارایه برنامه های تخصصی افزایش و کاهش وزن
کار با دستگاه ، کلاسهای فیت بوکسینگ، فانکشنال و کراس ترینینگ .
Address : 2A Brown St, Ashfield, NSW, 2131.
Tel: 02 97976777 Mob: 0422985411
با مدیریت جواد آزادیان
قهرمان اسبق کیک بوکسینگ جهان/
مربی و داور بدنسازی / فیتنس مدلینگ
jetts 24 hour fitness

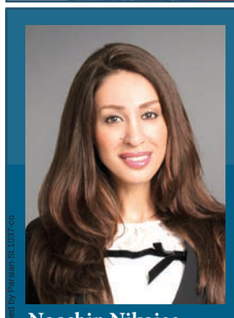

Nooshin Nikoiee
بهترین وام
کمترین بهره
FINANCE ONLY
وام خانه
* انواع وام مسکن (مسکونی و تجاری)
* Re-Finance وام فعلی شما با بهره کمتر
* وام ساخت مسکن
* وام یکپارچه سازی بدهی های شما
* وام تعمیرات و نوسازی منزل
وام اتومبیل
تا میزان ۱۰۰ هزار دلار
بدون نیاز به مدارک کاری
با ارایه: ABN & GST Registered
0406 898 333
nooshin.nikoiee@financeonly.com.au
Level 6, 10 Help St. Chatswood
credit representative no. 426285
Designed by Parsian-St.1037-co

AUST ARIA PTY LTD
FOOD IMPORTS
Bestaste Premium Quality

موجود درکلیه فروشگاههای مواد غذایی معتبر در سراسر استرالیا
قیمت برای مصرف کننده
فقط ۹۹ سنت

پخش از Aust Aria
Ph: 02 9645 6003
Fax: 02 9700 9679
info@aust-aria.com
DESIGNED BY PARSIAN

پیک پارسیان

اردشیر زارعی قنواتی

بریتانیا هم چنان در مخمصه برگزیت

در بریتانیا ماجرای برگزیت یا همان طرح خروج بریتانیا از اتحادیه اروپایی که در طی همه پرسی ۲۳ ژوئن ۲۰۱۶ برگزار و حدود ۵۲ درصد رای دهندگان (۱۷ میلیون) در مقابل ۴۲ درصد (۱۶ میلیون) به آن رای آری دادند، هنوز پایان نیافته است. تمایل و زمینه برگزیت در بین نیمی از مردم بریتانیا ریشه در دو موضوع عمده داشت که موجب نارضایتی آنان از حضور در اتحادیه اروپایی شده بود.

اول اینکه عامل اصلی این جدایی شکست ایده اروپای واحد در چارچوب طرح های نئولیبرالیستی این اتحادیه بود که موجب تشدید شکاف طبقاتی، ناکامی برای ادغام و همگرایی بین جمعیت بومی و مهاجرین، برنامه های ریاضت اقتصادی، بروز بحران مزمن اقتصادی در سال ۲۰۰۸ میلادی، عدم تجانس بین کشورهای عضو اتحادیه به لحاظ سطح توسعه و رفاه اقتصادی به خصوص اعضای غربی با کشورهای شرقی و مرکزی آن، گسترش تمایلات نژادپرستانه در سطح اتحادیه و به تبع رشد و تقویت احزاب اولتراراست و پوپولیست و به طورکلی تناقض و اختلاف منافع بین اعضای این اتحادیه جهت حضور در یک ساختار یکپارچه با قوانین واحد بود. دوم اینکه به لحاظ تاریخی اصولا هیچگاه بریتانیای کبیر خود را بخشی از اروپا به حساب نیاورده و همواره جزیره را تافته جدا بافته یی معطوف به میراث داری امپراتوری می دانست و ترجیحا اتحاد آنگلاساکسونی بین لندن – واشینگتن را مهم تر از تابعیت از یک اتحادیه فراگیر اروپایی به حساب می آورد. همین تصویر خاکستری از همان ابتدای شکل گیری ادغام بریتانیا در اتحادیه اروپایی همواره یک چالش اساسی در این خصوص بود چنانچه لندن هرگز به طور کامل در کنار بروکسل قرار نگرفت و بعضی از پروژه های راهبردی این اتحادیه از جمله مکانیزم پول واحد اروپایی (یورو) را نپذیرفت. با فشار احزاب راستگرای بیشتر معطوف به بخش انگلیسی در مجموعه بریتانیا، از جمله حزب محافظه کار و حزب استقلال (یوکیپ) همواره یک مبارزه با طیف میانه روتر که تمایلات اروپایی داشتند مثل حزب کارگر، حزب لیبرال دمکرات و حزب ملی اسکاتلند، حول چگونگی تعامل با اتحادیه اروپایی و قوانین آن وجود داشت. در شرایطی که از سال ۲۰۰۸ با بروز بحران مالی در سطح جهانی و به خصوص هژمون های نظام سرمایه داری بروز نارضایتی بین طبقات اجتماعی در حال اوج گیری بود، در وضعیت تشتت و پراکندگی در جناح چپ به دلیل بحران هویت، احزاب راست افراطی به شدت در تمامی اروپا و از جمله بریتانیا رشد کرده و شخصیت های نمادین پوپولیست هم چون بوریس جانسون در حزب محافظه کار و نایجل فاراژ در حزب یوکیپ بر موج نارضایتی بخش عمده یی از مردم بریتانیا سوار شدند. در چنین شرایطی که درخواست و تمایل برای برگزاری همه پرسی برگزیت در بریتانیا اوج می گرفت در حالی که جدایی طلبان با اقبال زیادی مواجه بودند، احزاب میانه رو و سوسیال دمکرات درگیر اختلافات درونی و فاقد توان رهبری یک جنبش قدرتمند در مقابل نیروهای سیاسی حامی برگزیت شده بودند. همه پرسی ۲۳ ژوئن ۲۰۱۶ در چنین وضعیتی انجام شد و همان گونه که پیش بینی می شد حامیان برگزیت پیروز این جدال تعیین کننده شدند.

بلافاصله بعد از پیروزی حامیان برگزیت به دلیل عملیاتی شدن پروژه جدایی و برخورد با هزینه های سنگین آن، در احزاب طرفدار جدایی از بریتانیا اختلاف نظرهای زیادی بروز کرد و از آن طرف نیز اتحادیه اروپایی بر اساس قوانین و تعهدات پذیرفته شده لندن در زمان پیوستن به اتحادیه به صورت سرسختانه واکنش نشان داد. رهبران حامی برگسیت در محاسبات خود فکر می کردند که پروسه این جدایی به راحتی و با حسن نیت دو طرفه بدون کمترین هزینه انجام می گیرد و شرایط به قبل از پیوستن بریتانیا به اتحادیه برمی گردد که بتوانند هم از مزایای شراکت با اتحادیه اروپایی استفاده کنند و هم بدون تقبل هیچ تعهدی خرج سفره خود را در زمان بحران از این مجموعه جدا کنند. این وضعیت اما برای رهبران اتحادیه اروپایی اصلا قابل قبول نبود و طبق قوانین اتحادیه، عضو جدا شده می بایست در طی دو سال با تقبل هزینه های خروج، وارد یک چرخه حقوقی جهت اجرای این روند و هم چنین آینده این کشور در چارچوب بازار مشترک اروپایی شود. از آنجا که حجم تجاری بریتانیا با اتحادیه اروپایی بسیار بالا و توازن بازرگانی آن برای لندن کاملا مثبت است، رهبران اتحادیه از همین حربه استفاده می کنند. هم چنین از آنجا که در اسکاتلند، ایرلند شمالی و ولز اکثریت بزرگ رای دهندگان به ماندن در اتحادیه اروپایی رای داده بودند، آنان شروط سختی را در مقابل دولت ترزا می نخست وزیر بریتانیا که جانشین دیوید کامرون شده بود، گذاشته اند. یکی از اهرم های فشار دیگر به موضوع چگونگی روابط بین دو سوی مرز کشور ایرلند به عنوان مرز اتحادیه اروپایی با ایرلند شمالی که بخشی از حوزه حاکمیتی بریتانیا تلقی می شد، مربوط می شود. آنچه رهبران اتحادیه اروپایی در مقابل بریتانیا به عنوان اهرم فشار استفاده کردند دقیقا همان پاشنه آشیل لندن بود و امروز از قول ترزا می نخست وزیر بریتانیا گفته می شود که بن بست مذاکرات بین لندن و بروکسل بیشتر مربوط به موضوع ایرلند می شود. روز شنبه ۲۰ اکتبر با دعوت گروه ها و احزاب مخالف برگزیت بیش از ششصد هزار بریتانیایی در مخالفت با آن و با درخواست برگزاری دوباره یک همه پرسی در این خصوص در لندن به خیابان آمدند. گفته می شود این تظاهرات بعد از راهپیمایی های اعتراضی علیه حمله به عراق در سال ۲۰۰۳ میلادی بزرگترین تظاهرات اعتراضی در بریتانیا بوده است و می تواند دولت ترزا می که هم اکنون به دلیل سیاست کج دار و مریز آن در مورد چگونگی خروج از اتحادیه اروپایی، حتی در حزب محافظه کار حاکم هم به شدت زیر فشار قرار دارد، با بحران مشروعیت روبه رو کند.

هم چنین امکان برکناری وی از سوی نمایندگان حزب حاکم یا برگزاری انتخابات زودرس پارلمانی که طبق پیش بینی ها حزب محافظه کار شکست تلخی را در مقابل حزب رقیب کارگر متحمل می شود، نیز وجود دارد. یک روز قبل از این راهپیمایی بزرگ میشل بارنیه نماینده اتحادیهی اروپا در مذاکرات با لندن اذعان کرد من معتقدم که خروج بریتانیا باید بر اساس یک توافق دوجانبه صورت گیرد، اما مطمئن نیستم که بتوانیم به چنین توافقی برسیم چرا که مساله ایرلند می‌تواند همهی مذاکرات را نقش بر آب کند. هفته های آینده برای بریتانیا بسیار مهم خواهد بود و دولت خانم می باید بتواند راهی را پیدا کند که از یک طرف مخالفان تندروی خود در حزب محافظه کار را راضی کند و از طرف دیگر بارنیه سرسخت به عنوان سرنیزه اتحادیه را هم به مصالحه وادار کند که به نظر نمی رسد با توجه به سیاست وی هیچ کدام از این دو شرط محقق شود. امروز بیش از هر زمانی احتمال سقوط دولت ترزا می قابل پیش بینی است که در صورت عدم وحدت حزبی در بین محافظه کاران، با انتخابات زودرس شبح دولت کارگری را در بریتانیا غیرقابل اجتناب کرده و آینده خروج این کشور از اتحادیه اروپایی را با اما و اگر روبه رو می کند.

طاهره بارئی

دانه ای که از سوی رسانه ها نباید خورد

راهپیمائی چند صد هزار نفره مخالفان برکسیت (خروج بریتانیا از اروپا) رو شنبه همین هفته در لندن، همانطور که صادق خان شهردار این شهرگفته یک لحظه تاریخی در تاریخ دموکراسی ست. شاید این اولین بار است که مردمی که به زور تبلیغات و اطلاعات غلط، از آنها رای درآورده اند بسیج شده به خیابانها می آیند تا با پذیرش فریب خورده بودن ابتدائی، نشان دهند آماده اند تا از خود اعاده حیثیت کرده و رأی داده شده را باطل اعلام کنند.

تفاوت این خیزش با رأی من کوی ایرانی یا او رئیس جمهور من نیست امریکائی در اینست، که اینجا مردم نه از تقلب در صندوق رأی بلکه در برنامه های تبلیغاتی قبل از رأی گیری سخن می گویند و سیستم حاکم را به چالش طلبیده شعار می دهند دوباره از من بپرس. آنها از دستکاری کردن اندیشه ها و قدرت تصمیم گیریشان به فغان آمده اند.

نکته مهم دیگر اینست که سرانجام مخالفان برکسیت به یک حرکت مهم دست میزنند و به قول معروف می جنبند و دست روی دست نمی گذارند.

با دوست پر تجربه ای در مورد کارزار بزرگ تبلیغاتی که در مورد همین برگزیت راه انداختند و به خروج انگلستان از اتحادیه اروپا منجر شد، صحبت میکردم. از نویسندگانی یاد می کردیم که گفتند با استفاده از بیگ دیتا، یا اطلاعات به دست آمده از طریق فیس بوکِ مشترکان بود، که توانستند برگزیت را به مردمِ قبولانده ازآنها رای ِ آری به خروج از اروپا استخراج کنند.

این دَوست به نکته بسیار جالبی اشاره کرد. گفت آنهائی که می خواستند از اروپا بیرون بیآیند شب و روز کار کردند و همه امکانات را به کار گرفتند، اما آنهائی که نمیخواستند برگزیت برنده شود، کار زیادی نکردند.

اینطور نیست که جناح موفق به برنده کردن برگزیت، دانشمند تر و تَوانا تر یا محق تر و محبوب تر بوده، بلکه بیشتر کار کرده و همه امکانات را بکار گرفته که هیچ، امکانات تازه خلق کرده. اما جناح دیگر علیرغم محق دانستن خود، کمتر کار کرده و کمترمایه گذاشته.اینجا واقعیت ترس از توده مردم و تلاش برای به دست گرفتن اندیشه و تصمیم گیری آنها، دیده میشود. اما در عین حال فاکتور تسلیم شدن یا نشدن به جریانی که می خواهد اَختیار توده ها را با تبلیغات در تله های بزرگ خود بیندازد، نیز می تواند عمل کند.

در مقاله ای به نام از ستار خان تا داش آکل که در فصلنامه آرمان منتشره شده نوشته ام: با بررسی داستان داش آکل و تعقیب آن تا متن بوف کور به این نتیجه می رسیم که در دیدگاه صادق هدایت، مکر و غَدر و جهالت به خودی خود دارای وزن و توانی برای پیروزی بر خیر و نیکی نیست. نه زمین افکندن خیر از سوی شر، هر بار زائیده غفلتی هر چند بس خُرد از سوی جناح نیکی بوده است.

مسئله خیر و شر را میتوان روی محور مختصات، بر سطح اجتماعی، سیاسی یا فردی تصویر کرد. در هر کدام ازینها به همان نتیجه خواهیم رسید . در بُعد اجتماعی سیاسی دستاورد این نگرش، به روشنی اینست که حضور حکومتهای ستمگر بر سر مردم نه از توانائی های ویژه و غیر قابل برابری آنها، بلکه از ناباوری خود مردم به توانمندیَ ها و صلاحیتهایشان و بکار گیری آنهاست. تمامی حکومتها از مردم می ترسند. چرا که قدرت اصلی نه در دست آنانی که با ستم و خرابی در اوضاع اجتماعی– انسانی هر دوره ای به تخریب پرداخته و تعادل و توازن را محو میکنند، بلکه در دست کسانی ست که خارج از جعبهی جادو های رخوت انگیز، بی هوش کننده و فراموشی آور همین ستم پیشه گان، به آنچه در خود دارند، باوَرمند باقی میمانند و اسیر توطئه های توهم آور دایره حاکمان در مورد ضعف و ناتوانی خود نمیشوند.

ترس نیرو های تخریب گرِ شر که نیروی بُرنده طرف مقابل را میدانند و متوَجهند که آنها میتوانند جارویشان کنند، باعث میشود با هزار حیله در جهت دور کردن ذهن رقیب، زمین گیرساختن نیروی سازنده و خلاق خیر، برآید.

من از جایگاه تجربهی خودم و ازعصری که در آن قرار دارم نگاه میکنم. و می بینم چطور با تمام امکانات رسانه ای به مردم در مورد هویتشان این توهّم داده میشوند که جز حلقه بگوشان ِ وابستگی به هامبرگر و رب گوجه فرنگی، سالاد، رفتن به کنار دریا، دوچرخه سواری و داشتن یک اتومبیل و اقلامی ازین دست، موجود دیگری نیستند و نباید باشند و فقط در همین مواد و موارد خلاصه میشوند.

البته همه اینها را ، از داشتن یک شغل، چند دست لباس و غیره، نیروی مخرب شر (در هر زمینه ای که بگیرید)، باجی میداند که در قبال همکاری با خودش و سیستمش در یک قرارداد نانوشته به شما می پردازد. او شما را، ما را، با آنچه از سوی سیستمش دریافت می کنیم، جیره خواران خودش تلقی میکند که نخ ِ نیاز هایمان به دست اوست. طراحان مُدش نَه َبرای لباس، مو و اتومبیل بلکه برای ذهنیت ما و آنچه باید بیندیشیم نیز، الگو می چینند و می بُرند. طوری که بتدریج آزاد اندیشی و اختیار فکر خود را به دست داشتن، به سراب می ماند.

همین اطلاعات ضد و نقیضی که در آخرین ماجرای خبری، یعنی سرنوشت روزنامه نگار سعودی، در پیشانی اندیشه ما مثل ارقام و اطلاعات مربوط به بورس راه افتاد، یکی ازین مدلهاست. نه امکان بررسی وجود دارد و نه می فهمی واقعیت چیست اما میدانی که ساخته شده تا منافع یکسری بازیگران در آن به تاخت و تاز بپردازند. همین چند هفته پیش بود که ترامپ به سعودی ریشخند زد که اگر حمایتشان نکنیم دو هفته دوام نمی آورند. قیمت نفت را بیآورید پائین. بعد ماجرای روزنامه نگار مطرح شد. یکعده راه افتادند رُل دلسوزی به خود گرفتن، یکعده به ماجرا آب و تاب و سوز و دهشت بیشتر بخشیدن. همسر روزنامه نگار منکر حضور خدیجه نامی در داستان میشود. و این خدیجه از ترامپ و ملانیا با اشگ و آه در واشنگتن پست و نه در هر جائی، تقاضای امداد میکند.

می گویند همه چیز در ارتباط ساعت و تلفن ضبط شده اما اپل که سازنده تلفن باشد می گوید چنین امکانی خلق نکرده و عملی نیست. اینکه از طریق این ماجرا چه کسی به چه چیزی باید تن در بدهد، آینده نشان خواهد داد.

اما خوانندگان و دریافت کنندگان چنین اخباری باید موضوع را میدانی نه برای پذیرش صرف بلکه آزمودن و مقایسه، حتی ساختار شکنی و ساختن تفکر موازی برای تغییرنقطهی نگرش و چشم انداز نیز تلقی کنند.

باید بدون گرفتار شدن در هیجان و عواطف شعله ور در نتیجهی خبر هائی که یکدفعه تمام خبرگزاریها را اشغال میکنند و همه جهان انگار دور همین یکی خبر می گردد، خبر های کوچک حاشیه ای را نیز دید. قبل از اتفاق را هم سنجید. مثلا همین چند روزه سه هزار سرباز امریکائی در قطر پیاده شده اند. ترکیه کشیش امریکائی را آزاد کرده و دو کشور سخن از دوستی می گویند. آیا سعودی ها واقعیت این موضوع را که اگر حمایت امریکا نباشد، دو هفته هم نمی مانند، دارند تجربه میکنند؟

ما نه سعودی هستیم نه امریکا. اما حداقل می توانیم وقت خودمان را به در آویختن از تور روایتهائی تازه از اتفاقی نامشخص که مرتب پیش پایمان پهن میکنند، از دست ندهیم. تا در زمینی که زمین بازی ما نیست، بازی نکرده باشیم. اینجاست که موردی که مردم، قاطبهی مردم راه می افتند تا با تظاهراتی پر جمعیت بگویند شما با دروغ برنامهی خودتان را بما تحمیل کردید حالا باید نتایج آنرا پس بگیرید، اتفاق می افتد. مردم گول خورده، به میدان میآیند تا بخواهند جادوی دروغ بی اثر شود. آنها قدرت فراموش شده خودشان را به یاد می آورند و به یاد می آورانند.

اگر به ویکی پدیا مراجعه کنید در مورد سفر ستارخان و پذیرائی باشکوه از او در تهران، نمونه قدیمی تری از جار وجنجال های رسانه ای را خواهید یافت که نیتی جز انچه می نمایانند در دل دارند.

هنگام ورود به تهران نیمی از شهر برای استقبال شتافتند و در طول مسیر چادرهای پذیرایی آراسته با انواع تزیینات، و طاق نصرت‌های زیبا و قالی‌های گران‌قیمت و چلچراغ‌های رنگارنگ گستردند. در سرتاسر خیابان‌های ورودی شهر، تابلوهای زنده باد ستارخان و زنده باد باقرخان مشاهده می‌شد. تهران آن روز سرتاسر جشن و سرور بود. ستارخان پس از صرف ناهار مفصلی که در چادر آذربایجانی‌های مقیم تهران تدارک دیده شده بود به سوی محلی که برای اقامتش در منزل صاحب اختیار (محلی در خیابان سعدی کنونی) در نظر گرفته بودند رهسپار شد. «ازمیدان توپخانه و خیابان لاله‌زار، تا باغشاه تمام پشت بام‌ها و خیابان‌ها و دکان‌ها، زن و مرد ایستاده بودند...»

گفته می‌شود دعوت ستارخان و مجاهدان تبریز به تهران، با نیت خلع سلاح و کنترل آن‌ها توسط دولت مشروطه بوده‌است.

بوق و کرنا ها و تبلیغات چه از نوعی داستانهای هراس آور پلیسی آن، چه نوع آب و تاب دار وزرق و برق دار آن، برای فریفتند و همان دانهی گندمی هستند که با خوردنش انسان از بالا به برهوت سقوط میکند. در این میان البته متاسفانه آنهائی که می گویند به تو دروغ گفته اند که خوردن این دانه برایت گران تمام خواهد شد، یا این گندم را بخور تا نامیرا شوی، بیشتر فعالیت میکنند تا آنهائی که به گردش میان درختان و تکیه به بالش و متکا کنار جوی آب، تمایلی افزون تر دارند.اما در هر صورت یک اصل ثابت است و آن اینکه نیروی نادرست و ضد بشر همیشه به فریفتن راستی و دستکاری واقعیت نیازمبرم دارد و کارش را به تنهائی و بدون به صحنه آوردن آدمیان هرگز نمیتواند پیش ببرد.

شر جایگاه خیر را می شناسد اما خیر به خودش باور ندارد. تنها تجربه ها هستند که این هویت را بر او آشکار خواهند کرد.

والنتین کاتاسانوف، ترجمه ی: ا. م. شیری

تبدیل برخی از سفارتخانه‌های آمریکا به مراکز نظامی- اطلاعاتی

تفنگداران دریایی آمریکا در ارمنستان

سفارتخانه هر کشور در کشورهای خارجی در چهارچوب اختیارات معین شده در معاهده دو یا چندجانبه بین دولتها فعالیت می‌کند. پیمان‌نامه سال ۱۹۶۱ ژنو در خصوص برقراری روابط دیپلوماتیک، در واقع همان معاهده چندجانبه است. این توافقنامه تعداد کارکنان سفارتخانه، بویژه آنهایی را که دارای امتیازات و مصونیت‌های دیپلوماتیک می‌باشند، بطور دقیق مشخص نموده است. تعداد کل کارکنان، اصولا، با سطح روابط بین کشورها، مقیاس کشور میزبان و غیره ارتباط مستقیم دارد. مساحت مجتمع سفارتخانه نیز معمولا به تعداد کارکنان بستگی دارد.

شاید گمان می‌شد، که سفارت آمریکا در لندن، پاریس، برلین، پکن، مسکو و پایتخت‌های برخی کشورهای دیگر که در سیاست خارجی آمریکا از اهمیت خاصی برخوردار هستند، می‌بایست بزرگترین سفارتخانه‌های آن کشور است. در قرن بیستم تقریبا چنین بود، اما بعدها وضعیت به حد قابل توجهی تغییر کرد.

امـروز سفارت آمریکا در عـراق بزرگترین سفارتخانه در جهان است. مجتمع سفارتخانه در آنجا قلعه‌ایی را یادآوری می‌کند که می‌تواند بطور مستقل به موجودیت خود ادامه دهد. قلعه سفارتخانه در بغداد بطرز بسیار خوبی در مقابل هر گونه تیراندازی احتمالی نه تنها از مسلسل، حتی از توپ و موشک نیز حفاظت شده است. دیوارهای همه ساختمان‌های آن دارای استحکام بیش از دو برابر (در مقایسه با معیارهای معمول ساخت و ساز) می‌باشد.

بنا به گزارش مطبوعات آمریکایی، تا سال ۲۰۱۲ در سفارت آمریکا در بغداد ۲ هزار نفر دیپلومات و ۱۴ هزار نفر پیمانی کار می‌کرد. سپس شمار آنها کاهش یافت، با این وجود، سفارت آمریکا در عراق همچنان بزرگترین دفتر نمایندگی سیاسی آن شمرده می‌شود.

دومین سفارت بزرگ آمریکا در خارج در ارمنستان واقع است(!). این جمهوری ۳ میلیون نفر جمعیت و ۲۹۷۴۳ کیلومتر مربع وسعت دارد (بلحاظ جمعیت، صد و سی و ششمین و بلحاظ وسعت، صد و سی و هشتمین کشور جهان است). در حال حاضر نزدیک ۲ میلیون نفر در ارمنستان زندگی می‌کند. بگزارش مطبوعات ارمنستان، ۲۰۰۰ نفر، بر اساس منابع دیگر، ۲۵۰۰ نفر دیپلومات آمریکایی در این کشور حضور دارد. یعنی به نسبت هر ۱۲۰۰ نفر شهروند، یک دیپلومات. برای مقایسه: تعداد دیپلوماتهای آمریکایی در روسیه تا اخراجهای اخیر ۴۵۵ نفر بود. یک مقایسه دیگر: شمار کارکنان سفارت روسیه در ارمنستان در آستانه «انقلاب رنگی» بهار سال ۲۰۱۸، در حدود شصت نفر بود.

اگر چه سفارت آمریکا در ارمنستان در مقایسه با سفارت این کشور در عراق (بر اساس جمع کل کارکنان با احتساب پیمانی‌ها) در جایگاه بعدی قرار دارد، اما بلحاظ شمار کارکنان دارای پاسپورت دیپلوماتیک مقام اول را در جهان احراز می کند. مجتمع سفارت آمریکا در ارمنستان، در کنار دریاچه ایروان در زمینی بمساحت ۹ هکتار احداث گردیده است؛ آمریکایی‌ها این زمین را به قیمت ۵ میلیون دلار از دولت ارمنستان خریدند. سفارت جدید طی مراسم با شکوهی روز ۶ ماه مه ۲۰۰۵ افتتاح گردید. در زمین ۹ هکتاری پنج ساختمان با مساحت کل ۱۴ هزار متر مربع احداث شده است. دیوارهای ضخیم ۵۰ سانتیمتری آن بتون آرمه هستند. دیپلوماتهای آمریکایی در مراسم گشایش با افتخار اظهار داشتند، که سفارتخانه دارای منبع انرژی و مخزن آب خاص خود خواهد بـود. یکی از ساختمانهای برای تفنگداران دریایی اختصاص دارد. آنها هنگام افتتاح سفارتخانه مجموعا شش نفر بودند. اما بگزارش رسانه‌های آمریکایی، تعداد آنها در سال ۲۰۱۳ به ۸۰۰ نفر افزایش یافت. همانطوری که یک روزنامه نگار آمریکایی همانوقت نوشت، «پایگاه نظامی– دریایی آمریکا در مرکز ایروان تأسیس شد».

واشینگتن به احداث چنین مجتمع عظیم سفارتی در یک جمهوری که نه راهی به دریا، نه معادن غنی و نه پروژه‌های عظیم سرمایه‌گذاری دارد، چه نیازی داشت (فروش نیروگاه آبی برق واراتان به آمریکایی‌ها تنها «پروژه» از این دست بود). دانیل گاینور، کارشناس آمریکایی و همکار مرکز سیاست ملی ترومن پاسخ می‌دهد. این هم بریده مقاله او تحت عنوان «روابط آمریکا و ارمنستان– آمریکا برای مقابله با دشمنان خود در خاورمیانه تسلیحات سرّی در اختیار دارد»: «موقعیت بهترین توضیح است. ارمنستان بدون داشتن راه خروج به دریا، یک جمهوری با سه میلیون نفر جمعیت، یقینا، در پر تشنج‌ترین منطقه جهان واقع است. ارمنستان با کشورهای ترکیه، آذربایجان، گرجستان، ایران مرز مشترک دارد. ارمنستان بعنوان یکی از جمهوری‌های متحد اتحاد شوروی سابق، از منظر بازرگانی و حمایت نظامی به روسیه متکی است. ایالات متحده آمریکا مشی خاص خود را نسبت به پنج کشور نامبرده پیگیری می‌کند، و ارمنستان بمثابه اهرم قدرتمند بالقوه برای پیشبرد اهداف آمریکا در میدان دید واقع است».

مقصود از «تسلیحات سرّی» مذکور در عنوان مقاله دانیل گاینور، میتواند همان پروژه موسوم به «سفارت جدید آمریکا در ارمنستان» باشد. حتی هنگام افتتاح سفارت جدید آمریکا در ایروان کمتر کسی در این باره تردید داشت، که این نه دفتر نمایندگی سیاسی، بلکه، یک مرکز نظامی– اطلاعاتی می‌باشد.

در ارمنستان می‌گویند، که یکسری سازمانهای غیردولتی محلی به گسترش شبکه جاسوسی آمریکا در کشور کمک می‌کنند. جمع کل اینگونه «سازمانهای غیردولتی» در یک جمهوری کوچک بسیار زیاد است: بگزارش اداره آمار ملی ارمنستان تعداد آنها بیش از دویست سازمان است. آمریکا برای فعالیت آنها سالانه ۲۵۰ میلیون دلار تخصیص می‌دهد. کار سازمانهای غیردولتی ارمنستان نیز بواسطه سفارت آمریکا و ساختارهایی مانند آژانس آمریکایی کمک به توسعه بین‌المللی، بنیاد ملی برای دموکراسی و بنیاد سورس هماهنگ می‌شود. علاوه بر این، از مجتمع جدید سفارت آمریکا در ایروان جاسوسی‌های رادیویی از مناطق مـرزی و کشورهای هم‌جوار– ترکیه، ایران، گرجستان، آذربایجان، روسیه و غیره بعمل می‌آید.

و یکی از کارشناسان در مورد سفارت جدید آمریکا در ارمنستان چنین می‌نویسد: «در واقع، آمریکا در ارمنستان نه یک سفارتخانه سنتی، بلکه، یک مرکز جاسوسی، یک مجتمع دارای اهداف خاص دایر نموده است. از آنجا اطلاعات مورد علاقه آمریکایی‌ها بطور گسترده جمع‌آوری و پس از پردازش به بانک اطلاعات و غیره ارسال می‌شود. در ارمنستان اسرار خاصی برای آمریکایی‌ها وجود ندارد، ولذا، این مرکز اطلاعات در پوشش دیپلوماتیک برای کل منطقه تیز شده است».

در چنین شرایطی، آیا وقوع «انقلاب رنگی» در ارمنستان در بهار سال ۲۰۱۸ جای تعجب دارد؟

لازم به ذکر است که عراق و ارمنستان، موارد استثنایی نیستند. «نسل جدید» سفارتخانه‌های آمریکا در سایر کشورها نیز تأسیس می‌شود. از جمله، ایالات متحده آمریکا در سال ۲۰۱۲ ساختمان تازه سفارت خود را در اوکراین افتتاح نمود. مساحت کل سفارت آمریکا در آنجا ۴ و نیم هکتار، مساحت ساختمانها ۱۵ هزار متر مربع است. آنها برای ۷۰۰ نفر در نظر گرفته شده‌اند. امروز مجتمع سفارت آمریکا، بزرگترین نمایندگی سیاسی در کی‌یف می‌باشد. یک مثال دیگر: سفارت آمریکا در مقدونیه که کمتر از ارمنستان جمعیت دارد.

در مقدونیه ساخت و ساز سفارت جدید آمریکا در زمینی به مساحت ۶ هکتار اخیرا به پایان رسیده، مساحت ساختمانهای آن ۱۸ هزار متر مربع است. ما فقط می‌توانیم در باره ماهیت کارهایی که آمریکایی‌ها در این سفارتخانه‌ها انجام می‌دهند، حدس بزنیم.

سوپر ساحل

در چتسوود عرضه کننده بهترین ها

انواع مواد غذایی انواع نوار و سی دی موزیک و دی وی دی فیلم

انواع برنج باسماتی و سبزیجات خشک ایرانی

انواع خشکبار و شیرینیجات ایرانی ترشی و مرباجات

Ph: 02 9417 6766 | 337 Penshurst St, Willoughby

رب گوجه فرنگی تکدانه

فقط مرغوب ترین در ایران نیست

بلکه مرغوبترین در خاورمیانه ، اروپا و استرالیاست

در کلیه فروشگاههای ایرانی در سراسر استرالیا

DESIGNED BY PARSIAN

ده دلیل برای اثبات دخالت بن سلمان در قتل خاشقچی

ایرنا – پذیرش قتل جمال خاشقچی روزنامه نگار ناراضی عربستانی از سوی ریاض و اجرای سناریوی قربانی سازی برای در امان ماندن عوامل اصلی این اقدام، نتوانسته افکار عمومی را قانع کند که محمد بن سلمان ولیعهد سعودی در این جنایت دخالت نداشته است. خاشقچی روزنامه نگار ناراضی عربستانی دوم اکتبر (۱۰ مهر) پس از مراجعه به کنسولگری این کشور در استانبول ناپدید شد. رژیم سعودی بعد از ۱۸ روز سکوت و تکذیب بالاخره تحت فشارهای جامعه جهانی بامداد روز شنبه تایید کرد که او در کنسولگری به قتل رسیده است. دادستانی عمومی عربستان نیز اعلام کرد که تحقیقات اولیه مرگ خاشقچی در پی مشاجره لفظی را تأیید می‌کند.

وی افزود: تحقیقات در خصوص مرگ خاشقچی همچنان ادامه دارد و در این خصوص تا کنون ۱۸ شهروند عربستان بازداشت شده‌اند.

این نهاد قضایی مدعی شد که قرار است افراد دخیل در کشته شدن خاشقچی را به دادگاه معرفی کند. ناظران امور منطقه، فعالان رسانه‌ای و کاربران شبکه‌های اجتماعی با بر شمردن استدلال‌های متعدد، بن سلمان ولیعهد سعودی را متهم به دست داشتن در قتل خاشقچی می‌کنند و معتقدند که نام بردن از افراد دیگر به عنوان قربانی این جنایت، تنها با هدف مبرا کردن ولیعهد از اتهام قتل است:

۱– بحران ربوده شدن خاشقچی زمانی آغاز شد که طی برنامه ریزی قبلی، کنسولگری عربستان در آمریکا این روزنامه نگار را برای انجام کارش به کنسولگری این کشور در استانبول ارجاع داد. گفته می‌شود سازمان امنیت آمریکا مکالماتی را شنود کرده که در آن سعود القحطانی وزیر دربار پادشاهی و از مقربین بن سلمان که از سوی پادشاه برکنار شده، از خالد بن سلمان فرزند پادشاه و سفیر سعودی‌ها در واشنگتن می‌خواهد درخواست خاشقچی برای ثبت ازدواجش را به کنسولگری این کشور در استانبول ارجاع دهد.

پیش‌بینی القحطانی این بود که با یک سناریوی از پیش تعیین شده ناپدید شدن خاشقچی را به گردن دولت ترکیه خواهند انداخت و از این طریق ضرب شستی به دولت آنکارا و شخص رجب طیب اردوغان رییس جمهوری این کشور به دلیل حمایت‌های بی‌دریغ او از قطر نشان خواهند داد و به این ترتیب ضمن انتقام گرفتن از اردوغان، یکی از جدی‌ترین مخالفان بن سلمان هم حذف خواهد شد.

به دلیل همین هماهنگی بود که ساعاتی قبل از مراجعه خاشقچی به کنسولگری، ۱۵ نفر از ماموران امنیتی سعودی با دو فروند هواپیما به استانبول سفر کردند. دوربین‌های امنیتی مختلف رفت و آمد آنها به ساختمان کنسولگری، محل زندگی کنسول و سپس خروج از ترکیه را به ثبت رسانده‌اند.

بنابر این با توجه به نزدیکی القحطانی و خالد بن سلمان به ولیعهد غیر ممکن است این اقدام بدون هماهنگی او انجام گرفته باشد.

۲– بعد از پذیرش قتل خاشقچی در کنسولگری عربستان، ملک سلمان شاه سعودی در احکامی جداگانه القحطانی مشاور دیوان پادشاهی و از نزدیکان بن سلمان ولیعهد، احمد العسیری معاون دستگاه اطلاعات عمومی و سخنگوی پیشین ائتلاف سعودی، سرتیپ محمد مریح معاون اطلاعاتی، سرتیپ عبدالله بن خلیفه الشایع معاون امور انسانی و سرتیپ رشاد المحمادی مدیر اداره اطلاعات عمومی و حفاظت در دستگاه اطلاعات عمومی عربستان را برکنار کرد.

کمی توجه به این اسامی و پست‌هایی که در اختیار داشته‌اند، نشان می‌دهد که این فرد یا افراد باید بالاترین هماهنگی را با ولیعهد عربستان برای انجام امور داشته باشند و هرگز و در هیچ زمانی نمی‌توان تصور کرد که این افراد بدون اجازه بن سلمان اقدام به ربودن و به قتل رساندن یک روزنامه نگار ناراضی کنند.

به عنوان مثال ژنـرال العسیری که زمانی سخنگوی ائتلاف خود خوانده در جنگ ظالمانه علیه مردم یمن بود، به دلیل نزدیکی با بن سلمان به عنوان وزیر دفاع توانست تا معاونت دستگاه اطلاعات عمومی کشور ترقی کند. گفته می‌شود العسیری حتی بیانیه‌های مطبوعاتی خود درباره جنگ یمن را هم به اطلاع بن سلمان می‌رساند. اکنون فردی با این ویژگی چگونه ممکن است بدون کسب نظر فرمانده خود، دست به جنایت بزند.

۳– دو فروند هواپیما که ۱۵ مامور سعودی را در روز جنایت به استانبول ترکیه انتقال داده، در مالکیت بن سلمان قرار دارد. بررسی‌های به عمل آمده نشان می‌دهد که او در برخی سفرهای خود به ویژه در داخل کشور از این هواپیماها استفاده کرده است.

۴– ربـوده شـدن، شکنجه و قتل در داخل کنسولگری عربستان در استانبول ترکیه انجام شده است. چنانکه وزیر دادگستری عربستان می‌گوید ساختمان کنسولگری جزیی از خاک کشورش محسوب می‌شود. بنابر این چگونه می‌توان پذیرفت اقدامی در داخل خاک عربستان روی بدهد و دستکم وزیر امور خارجه یا ولیعهد این کشور از آن بی اطلاع باشند.

مکالمات ضبط شده در داخل کنسولگری نشان می‌دهد، کنسول سعودی زمانی که از قاتل یا قاتلان می‌خواهد خاشقچی را درون اتاق او نکشند، با پاسخ صدایت را ببر مواجه می‌شود. کدام مقامی می‌تواند کنسول یک کشور که نماینده سیاسی آن کشور محسوب می‌شود را با ادبیاتی این‌چنینی خطاب کند، مگر اینکه پشتیبان او فرد با نفوذی مانند بن سلمان باشد.

۵– القحطانی از یاران نزدیک بن سلمان بارها تلاش کرده بود تا خاشقچی را راضی کند تا به عربستان بازگردد. آیا ممکن است تلاش‌های او برای بازگرداندن این روزنامه‌نگار ناراضی بدون دستور ولیعهد باشد.

القحطانی در یک سال و نیم گذشته یکی از مورد وثوق‌ترین افراد بن سلمان بوده است. او بود که برای اولین بار پرده از طرحی برداشت که بر اساس آن دولت ریاض قصد دارد با حفر کانال در تنها مرز زمینی قطر، این کشور را به جزیره تبدیل کند.

وی تنها فردی است که خارج از سازمان امنیت عربستان از سمت خود برکنار شده است. همانطور که پیشتر هم اشاره شد، دستگاههای اطلاعاتی آمریکا مکالماتی از او با خاشقچی ضبط کرده‌اند که طی آن تلاش داشته او را به هر طریقی به کشور بازگرداند.

۶– روزنامه واشنگتن پست پیشتر گزارش داده بود، دستگاه‌های اطلاعاتی آمریکا گفت و گوهای مقام‌های سعودی درباره طرحی برای دستگیری خاشقچی را شنود کرده‌اند.

طبق این گـزارش، نتیجه این شنودها نشان می‌دهد بن سلمان ولیعهد سعودی دستور عملیاتی را صادر کرده که هدف آن طعمه گذاشتن برای کشاندن خاشقچی به عربستان از منزلش در ایالت ویرجینای آمریکا و دستگیری او بوده است.

واشنگتن‌پست نوشته که این موضوع که مقام‌های آمریکایی آن را مطرح کرده‌اند، گواه دیگری است که نقش مقام‌های بلندپایه رژیم سعودی را در ناپدید شدن روزنامه‌نگار منتقد عربستانی، بعد از ورود به کنسولگری این کشور در استانبول نشان می‌دهد.

چند نفر از دوستان خاشقچی به واشنگتن‌پست گفته‌اند، در چهار ماه گذشته مقام‌های ارشد نزدیک به بن سلمان با خاشقچی تماس گرفته و به او پیشنهاد داده‌اند در صورت بازگشت به کشورش تحت حفاظت قرار خواهد گرفت و شغل رده بالایی در حکومت به او پیشنهاد می‌شود.

خاشقچی به این پیشنهادها مظنون بود. او به یکی از دوستانش گفت که حکومت سعودی هیچ‌گاه به قولش برای صدمه نزدن به او عمل نخواهد کرد. خالد صفوری فعال سیاسی عرب – آمریکایی می‌گوید که خاشقچی در ماه می بلافاصله بعد از گفت‌وگوی تلفنی با القحطانی مشاور دستگاه سلطنتی، گفته است: من ذره‌ای به آنها اعتماد ندارم.

۷– پنهان کاری رژیم سعودی یکی از دلایل مهم دیگری است که نشان می‌دهد، بن سلمان در این پرونده دخالت داشته است. سعودی‌ها در ابتدا مدعی بودند که خاشقچی بعد از اتمام کار، ساختمان کنسولگری را ترک کرده و تلاش داشتند ناپدید شدن وی را به ترکیه نسبت دهند. روزنامه عکاظ در این زمینه با تهیه گزارش مفصلی از وضعیت امنیتی شهرهای آنکارا و استانبول تلاش وسیعی به عمل آورد تا ناپدید شدن خاشقچی را به شرایط امنیتی ترکیه نسبت دهد که البته موفق نشد.

۸– کاربران فضای مجازی از بازگشت فوری خالد بن سلمان سفیر عربستان در واشنگتن همراه با ناپدید شدن عادل الجبیر وزیر خارجه و القحطانی وزیر مشاور دربار پادشاهی به عنوان یکی دیگر از دلایل دست داشتن بن سلمان در ماجرای قتل خاشقچی نام می‌برند.

الجبیر که به هر مناسبت و تنشی که کشورش در منطقه و جهان ایجاد می‌کرد، اولین مقام سعودی بود که با اظهار نظر و صدور بیانیه‌های مطبوعاتی وارد موضوع می‌شد، از روز اول که کشورش وارد یک تنش جدی دیپلماتیک ناشی از ربوده شدن یک روزنامه‌نگار سرشناس شد، خاموش مانده است. کاربران فضای مجازی و شبکه‌های اجتماعی با بیان اینکه بر اساس پروتکل‌های سیاسی بین‌المللی، وزارت خارجه هر کشوری در قبال حوادث و اتفاقاتی که برای سفارتخانه‌ها یا کنسولگری‌های آن کشور در سایر دولت‌ها روی می‌دهد، صلاحیت و مسئولیت دارد، از بیان حتی یک کلمه از سوی الجبیر از ماجرای ربوده شدن خاشقچی ابراز تعجب کردند.

در تمام این مدت، رسانه‌ها تنها الجبیر را سه شنبه گذشته هنگام استقبال از مایک پمپئو وزیر خارجه آمریکا دیدند. علاوه بر او القحطانی هم به شکل مرموزی از آغاز این ماجرا در ملا عام ظاهر نشد. مجتهد فعال سیاسی سعودی پیش از برکناری القحطانی، فاش کرده بود که وی از ۹ اکتبر (۱۷ مهر) در دفترش حاضر نشده و در توئیتر حضور ندارد و فرد دیگری به جای وی در این شبکه اجتماعی مطلب می‌گذارد.

وی اعلام کرده بود: هنوز نقش واقعی القحطانی مشخص نیست، اما آنچه تایید شده، وی کینه شدیدی نسبت به خاشقچی داشت و دو تن از قاتلان این روزنامه‌نگار از افراد نزدیک به وی هستند.

۹– وقت‌کشی و عدم اجازه به پلیس ترکیه برای ورود به ساختمان کنسولگری و انجام تحقیقات گسترده پلیسی، از دیگر شگردهای رژیم سعودی برای پاک کردن آثار جرم و مبری کردن خود از اتهام انتسابی بود.

گفته می‌شود، رژیم سعودی ابتدا قصد داشت با اصرار بر کتمان موضوع، اساسا حاضر به پذیرش مرگ خاشقچی نشود تا آثار و تبعات آن گریبانگیر ترکیه شود و به همین دلیل تا توانست اقدام به پاک کردن آثار جرم در ساختمان کنسولگری و محل اقامت کنسول خود در استانبول کرد.

اگر چنانچه افراد خودسر اقدام به ربودن و قتل خاشقچی کرده بودند، دلیل این همه پنهان کاری و طول دادن موافقت با انجام تحقیقات مشترک با پلیس ترکیه بی‌منطق به نظر می‌رسد.

۱۰– سابقه بن سلمان در دستگیری، ربودن و شکنجه افراد مختلف هم یکی از مهم ترین دلایلی است که دست داشتن وی در پرونده قتل خاشقچی را هم اثبات می‌کند.

اگر ماجرای ربوده شدن سعد الحریری نخست وزیر لبنان در نوامبر سال ۲۰۱۷ را به حساب نیاوریم، براساس گزارش‌های تائید شده، حداقل سه تن از شاهزادگان سعودی که در اروپا زندگی می‌کردند، طی چند سال گذشته بنا به دستور مستقیم بن سلمان ناپدید شده‌اند.

همه این شاهزادگان از منتقدان دولت عربستان بوده‌اند که در اروپا ربوده شده و به این کشور منتقل شده‌اند. از سرنوشت این افراد تا کنون خبری منتشر نشده است.

اکنون دهها نفر از کسانی که خواسته‌های مدنی یا صنفی خود را به ساده‌ترین و مسالمت آمیزترین روش بیان کرده‌اند، با اتهام ارتباط با بیگانه، تروریسم و مزدوری به راهروهای تنگ و تاریک زندان‌ها کشانده شده‌اند و به بی رحمانه ترین روش تحت شکنجه و گرفتن اعتراف‌های اجباری قرار گرفته‌اند.

روحانیون مشهوری چون سلمان و خالد العوده، عوض القرنی، محمد البراک و فعالان مدنی زن همچون سمر بدوی (برنده جایزه بین‌المللی زن شجاع سال ۲۰۱۲ آمریکا)، اسراء الغمغام، لجین الهذلول، عزیزه الیوسف و ایمان النفجان اکنون در زندان به سر می‌برند و بر اساس گزارش رسانه‌های غربی وضعیت مناسبی در زندان ندارند و شماری از آنها در حالی با بیماری دست و پنجه نرم می‌کنند که حکومت قائل به مداوای آنها نیست و در مقابل برای اعتراف به جرایمی که مرتکب نشده‌اند و دست کشیدن از مخالفت با رژیم، شکنجه می‌شوند.

ادامه درصفحه ۱۰

Shiraz Supermarket in Adelaide

ادلید

سوپرمارکت شیراز در ادلید افتتاح شد

سوپرمارکت شیراز در ادلید

عرضه کننده خواروبار و کلیه مواد غذایی مورد نیاز با کیفیت برتر

ساعات کار: دوشنبه، سه شنبه و چهارشنبه ها از ساعت ۹ صبح تا ۷ شب

پنجشنبه از ۹ صبح تا ۹ شب | شنبه از ۹ صبح تا ۵ بعدازظهر | یکشنبه از ساعت ۱۰ صبح تا ۵ بعداز ظهر

Ph: 0430 400 409

Shop 4&5, 1520 Main South Road, Sturt, S.A 5047

DESIGNED BY PARSIAN-SI.1073-1085.co

PERSEPOLIS CONTINENTAL GROCERY
in Greenfield Shopping Village

سوپرمارکت پرسپولیس

در گرینفیلد سیدنی بازگشایی شد

مواد غذایی مورد نیاز خود را در این فروشگاه با کیفیت برتر و قیمت بهتر بیابید

قیمتهای ویژه این ماه

Ph: 9610 4921

Shop No 8, Greenfield Shopping Village
Corner Mimosa and Greenfield Road, St Johns Park

DESIGNED BY PARSIAN-sl.1092.co

ILIYA

شرکت واردات مواد غذایی ایلیا

محصول جدید خود را معرفی میکند

مغز بادام کوهی شور (بخورک)

مغز شور هسته زردآلو

پسته کوهی یا بنه شور یا بی نمک

(با پوست یا مغز شده)

دارای ویتامین A و انواع ویتامین B

هم اکنون در کلیه فروشگاههای

مواد غذایی فارسی زبان

مرکز پخش

ILIYA co
Address : 17 Bentley Street
Wetherill Park NSW 2164
Australia
Tel : 0404559441
ffa_5959@yahoo.com.au

پسته کوهی یا بنه با پوست

مغز پسته کوهی یا بنه

پسته کوهی یا بنه شور

بادام کوهی با پوست

مغز شور بادام کوهی

مغز شور هسته زردآلو

DESIGNED BY PARSIAN-sl.1070

Mansour's BBQ
کبابی عمو منصور
در مریلندز

نان داغ کباب داغ
دل، جگر و قلوه
خوش گوشت و خوئک
کبابی و خورشتی

ساعات کاری کبابی عمو منصور
سه شنبه تا پنجشنبه، ناهار از ساعت ۱۱ صبح تا ۲۲
جمعه، شنبه و یکشنبه از ساعت ۱۱ تا ۲۳

0469 186 696
0403 660 455
124A Merrylands Rd,
Merrylands

رستوران ارکیده
برگزاری جشنهای نامزدی، عقد و عروسی
و میهمانیهای خصوصی خود را تا ظرفیت ۲۵۰ نفر به ما بسپارید

شنبه شبها با
موزیک زنده
خواننده و رقص
شرقی. غذا به
صورت بوفه
متنوع فقط
۴۹ دلار

342 Pacific HWY. Crows Nest
Tel: 02 9439 4488
Mob: 0431 775 128

VATAN RESTAURANT
Traditional Persian Cusine & Grill
رستوران وطن
در اوبورن هفت روز هفته
با مدیریت جدید و قیمتهای استثنایی
و مجموعه ای از خوراکهای متنوع ایرانی

چلوکباب مخصوص وطن ۲۰ دلار

چلوکباب سلطانی ۱۷ دلار
چلوکباب برگ ۱۴ دلار
چلوکباب کوبیده ۱۰ دلار
چلوخورشت قیمه ۱۰ دلار
چلوخورشت قورمه سبزی ۱۰ دلار
کله پاچه هفت روز هفته از ساعت ۸ صبح

9649 4450
No: 64 Auburn Rd, Auburn NSW 2144

تغذیه و سلامت

خواص سبوس برنج برای سلامتی، لاغری و پوست و مو

سبوس برنج به پوسته خارجی، جنین، لایه آلرون و سلول‌های خارجی چسبیده به آندوسپرم نشاسته‌ای دانه برنج گفته می شود که حاوی مقادیر بالای مواد مغذی بوده و به درمان دیابت کمک می کند، فشار خون بالا را کاهش می دهد و از سرطان معده و روده بزرگ پیشگیری می کند.

خواص سبوس برنج برای پوست و مو
۱. مرطوب کننده طبیعی پوست
سبوس برنج به دلیل مقادیر بالای آنتی اکسیدان ها و ویتامین E که دارد باعث افزایش رطوبت پوست شده و از خشکی پوست در فصل زمستان جلوگیری می کند.

ماسک سبوس برنج برای پوست صورت
دو قاشق غذا خوری پودر سبوس برنج را در یک فنجان آب گرم حل کنید و با یک پد پنبه ای بر روی پوست صورت بمالید، بگذارید ۱۵ دقیقه بماند و سپس با آب گرم بشویید.

۲. روشن شدن پوست صورت
سبوس برنج سرشار از ویتامین ها و مواد معدنی است که باعث پاک سازی پوست شده و به روشن تر شدن پوست صورت و درمان لکه های پوستی کمک می کند.

ماسک سبوس برنج و شیر و عسل
دو قاشق غذا خوری پودر سبوس برنج و یک قاشق غذا خوری عسل طبیعی را در یک فنجان شیر گرم حل کنید و با یک پد پنبه ای بر روی پوست صورت بمالید، بگذارید ۱۵ دقیقه بماند و سپس با آب گرم بشویید.

۳. تقویت و افزایش رشد مو
سبوس برنج مقادیر بالای آهن و مس دارد که به بهبود گردش خون در پوست سر کمک کرده و با تقوی فولیکول های مو باعث افزایش رشد مو می شود.

ماسک سبوس برنج برای مو
دو قاشق غذا خوری سبوس برنج را در دو لیتر آب بریزید و به مدت ۱۵ دقیقه بجوشانید، سپس بگذارید تا سبوس ها ته نشین شوند و آب آن را بر روی مو ها و پوست سر بریزید و خوب ماساژ دهید.

۴. لاغری و کاهش وزن
مقادیر بالای فیبر موجود در سبوس برنج باعث کاهش اشتها شده و با جلوگیری از پرخوری به لاغری و کاهش وزن افراد کمک می کند.

تحقیقات نشان داده که مقادیر بالای آنتی اکسیدان های موجود در سبوس برنج با افزایش متابولیسم بدن باعث لاغری و کاهش وزن می شوند.

۵. چاقی صورت
سبوس برنج حاوی مقادیر بالای مواد نشاسته ای است و در طب سنتی گفته می شود که مصرف آن می تواند باعث چاقی صورت شود.

۶. بدنسازی
مقادیر بالای ویتامین B۶ موجود در سبوس برنج به افزایش انرژی ورزشکاران و بدنسازان در تمرینات بدنسازی کمک می کند.
مقادیر قابل توجه پروتئین موجود در سبوس برنج باعث تقویت عضلات و بهبود عضله سازی در بدنسازی می شود.

۷. یبوست
مقادیر بالای فیبر موجود در سبوس برنج به بهبود حرکات روده کمک کرده و باعث پیشگیری و درمان یبوست می شود.

۸. دیابت و قند خون
سبوس برنج یکی از بهترین منابع طبیعی فیتوسترول هاست که به کنترل قند خون کمک می کنند.
مقادیر بالای فیبر موجود در سبوس برنج به کاهش قند خون در افراد مبتلا به دیابت نوع ۲ کمک می کند.

۹. فشار خون
تحقیقات نشان می دهد که مقادیر بالای فیبر و پتاسیم موجود در سبوس برنج به کاهش فشار خون بالا کمک می کند.

۱۰. کلسترول خون و قلب
مقادیر بالای آنتی اکسیدان ها، مواد مغذی و فیبر موجود در سبوس برنج به کاهش کلسترول بالای خون کمک کرده و خطر ابتلا به بیماری های قلبی و عروقی را کاهش می دهند.

۱۱. درمان کم خونی
مقادیر قابل توجه آهن و ویتامین های B موجود در سبوس برنج به افزایش گلبول های قرمز خون کمک کرده و کم خونی یا آنمی را درمان می کند.

۱۲. تقویت حافظه
مقادیر بالای منگنز موجود در سبوس برنج به بهبود عملکرد مغز کمک می کند. همچنین ویتامین های B۵ و B۶ موجود در سبوس برنج باعث تقویت حافظه شده و خطر ابتلا به زوال عقل را کاهش می دهند.

۱۳. سرطان
یک تحقیق در ژاپن نشان داده که سبوس برنج به دلیل مقادیر بالای آنتی اکسیدان ها و ویتامین E که دارد خطر ابتلا به سرطان را کاهش داده و باعث آپوپتوز (مرگ سلولی) سلول های سرطانی می شود.

۱۴. سنگ کلیه
در طب سنتی ژاپنی از سبوس برنج برای درمان سنگ کلیه استفاده می شود؛ گفته می شود که فیتیک اسید موجود در سبوس برنج به کاهش جذب کلسیم از روده کمک کرده و خطر ابتلا به سنگ کلیه را کاهش می دهد.

۱۵. پوکی استخوان
مقادیر بالای مواد معدنی به ویژه منگنز و فسفر موجود در سبوس برنج باعث تقویت استخوان ها شده و خطر ابتلا به پوکی استخوان به ویژه در دوران یائسگی را کاهش می دهد.

عوارض و مضرات سبوس برنج
حساسیت و آلرژی
سبوس برنج در برخی افراد باعث ایجاد واکنش های آلرژیک می شود که با خارش و قرمزی پوست مشخص می شود.

معده و دستگاه گوارش
زیاده روی در مصرف سبوس برنج به دلیل مقادیر بالای فیبر که دارد، برای افراد مبتلا به بیماری های گوارشی مانند زخم معده و روده و کولیت عصبی روده مناسب نیست.

مشکل بلع
متخصصان توصیه می کنند که افرادی که در بلع مشکل دارند بهتر است از مصرف سبوس برنج اجتناب کنند چون می تواند باعث خفگی شود.

دوران بارداری
هنوز اطلاعات دقیقی از اثر سبوس برنج بر روی جنین و زنان باردار منتشر نشده به همین دلیل توصیه می شود که زنان در دوران بارداری از مصرف سبوس برنج اجتناب کنند.

دوران شیردهی
متخصصان توصیه می کنند که بهتر است زنان در دوران بارداری از مصرف سبوس برنج اجتناب کنند.

نوزادان و کودکان
هنوز اطلاعات دقیقی از اثر سبوس برنج بر روی نوزادان و کودکان منتشر نشده به همین دلیل توصیه می شود که بهتر است نوزادان و کودکان از مصرف سبوس برنج اجتناب کنند.

طبع سبوس برنج
طبیعت سبوس برنج معتدل می باشد. سبوس برنج سرشار از آنتی اکسیدان ها، ویتامین B۱، ویتامین B۲، ویتامین B۵، ویتامین B۶، ویتامین E، آهن، منیزیم، فسفر، پتاسیم، روی، مس، منگنز، سلنیوم، فیبر و اسید های چرب ضروری می باشد.

طرز استفاده سبوس برنج
سبوس برنج را به صورت پودر سبوس برنج برای تهیه انواع نان، کوکی و شیرینی استفاده می کنند. همچنین سبوس برنج را برای تهیه سوپ سبوس برنج و سبوس برنج دم کرده استفاده می کنند. از سبوس برنج برای تهیه دمنوش و عصاره سبوس برنج و همچنین روغن سبوس برنج هم استفاده می شود.

مقدار مصرف سبوس برنج در روز
برای کاهش کلسترول بالای خون : ۱۲-۸۴ گرم سبوس برنج در روز
برای درمان سنگ کلیه : ۱۰ گرم سبوس برنج دو بار در روز برای ۳ تا ۵ سال
برای لاغری و کاهش وزن : ۱ قاشق چای خوری سبوس برنج را در یک لیوان آب میوه یا یک لیوان آب بریزید و بنوشید
ارزش غذایی سبوس برنج (۱۰۰ گرم)
کالری : ۲۴۶
چربی : ۷ گرم
کربوهیدرات : ۶۶ گرم
فیبر : ۱۵ گرم
پروتئین : ۱۷ گرم
قند : ۱,۵ گرم

فواید و مضرات لپه برای سلامتی چیست؟

شاید جالب باشد اگر بدانید لپه زرد رنگی که ما در ایران با آن خورشت درست می کنیم، در واقع همان نخود معمولی می باشد که دو نیم شده است و حبوبات دیگر نیز دارای لپه هستند؛ مانند لپه لوبیا، باقلا و نخود فرنگی!

خواص دارویی و درمانی لپه برای بدن
۱. دیابت و قند خون
مقادیر بالای فیبر موجود در لپه به تنظیم سطح قند خون در بدن کمک می کند؛ فیبر محلول موجود در لپه جذب قند ها را کاهش می دهد و با کاهش سرعت آزاد سازی گلوکز در بدن، مانع از افزایش قند خون در افراد مبتلا به دیابت می شود.

۲. نوزادان و کودکان
لپه حاوی مقادیر بالای فولات، آهن، روی، پروتئین، منگنز و کلسیم است که به بهبود رشد نوزادان و کودکان کمک می کند
مقادیر بالای ویتامین A و ویتامین C موجود در لپه به تقویت سیستم ایمنی بدن نوزادان و کودکان کمک می کند مقادیر بالای آهن و فولات موجود در لپه برای درمان کم خونی نوزادان و کودکان مفید است کلسیم و ویتامین K موجود در لپه به بهبود رشد و تقویت استخوان ها در نوزادان و کودکان کمک می کند

۳. جنین و زنان باردار
مقادیر بالای ویتامین های B موجود در لپه به ویژه فولات، خطر ابتلا به نقص لوله های عصبی جنین در دوران بارداری را کاهش داده، از زایمان زودرس جلوگیری می کند و برای سلامت زنان باردار مفید می باشد.

فولات موجود در لپه با افزایش تولید گلبول های قرمز خون به درمان کم خونی در دوران بارداری کمک می کند.

مطالعات نشان داده اند که ایزوفلاوون های موجود در لپه به کاهش گرگرفتگی در زنان یائسه کمک می کنند.

۴. لاغری و کاهش وزن
فیبر و پروتئین موجود در لپه به لاغری و کاهش وزن کمک می کنند؛ لپه کالری پایینی دارد و علاوه بر این فیبر موجود در آن باعث کاهش اشتها شده و با جلوگیری از پرخوری به لاغری و کاهش وزن افراد کمک می کند.

۵. معده و دستگاه گوارش
فیبر موجود در لپه به بهبود هضم غذا کمک می کند، معده درد را کاهش می دهد و خطر ابتلا به بیماری های گوارشی مانند سندرم روده تحریک پذیر و دیورتیکولوز را از بین می برد.

۶. یبوست و اسهال
مقادیر بالای فیبر موجود در لپه به بهبود حرکات روده کمک کرده و به پیشگیری و درمان یبوست و اسهال کمک می کند.

۷. فشار خون
تحقیقات نشان می دهد که مقادیر بالای پتاسیم موجود در لپه زرد باعث کاهش فشار خون بالا می شود.

۸. کلسترول خون
نخود فرنگی منبع خوبی از فیبر های محلول است که باعث کاهش کلسترول بالای خون می شود؛ در واقع لپه کلسترول موجود در صفرا را در روده جذب کرده و از بدن دفع می کند.

۹. قلب
فیبر موجود در لپه به کاهش کلسترول بالای خون کمک کرده و خطر ابتلا به بیماری های قلبی و عروقی را کاهش می دهد.
پتاسیم موجود در لپه با کاهش فشار خون بالا، احتمال ابتلا به بیماری های قلبی را از بین می برد.

۱۰. سرطان
نخود فرنگی حاوی استروژن های گیاهی به نام ایزوفلاون هاست که به بهبود هورمون های بدن کمک کرده و خطر ابتلا به سرطان های خاصی از قبیل سرطان سینه و سرطان پروستات را کاهش می دهد.

یک مطالعه در سوئد نشان داده که لپه حاوی مقادیر بالای کومسترول است که خطر ابتلا به تومور را کاهش می دهد.

۱۱. کبد
لپه زرد حاوی مقادیر قابل توجه مولیبدن است که به سم زدایی و پاک سازی کبد از سولفیت های کمک کرده و خطر ابتلا به بیماری های کبد را کاهش می دهد.

۱۲. پوکی استخوان
فسفر و کلسیم موجود در لپه به تقویت استخوان های بدن کمک کرده و خطر ابتلا به پوکی استخوان را کاهش می دهند.

۱۳. درمان حساسیت به سولفیت ها
مصرف مواد غذایی فرآوری شده مانند فست فود ها، چیپس سیب زمینی، سرکه و ترشیجات به دلیل مقادیر بالای سولفات که دارد در برخی افراد باعث حساسیت می شود که با علائمی مانند تپش قلب، سردرد، اسهال و تهوع مشخص می شود.

لپه به دلیل مقادیر بالای مولیبدن که دارد به سم زدایی بدن کمک کرده و حساسیت به سولفیت را درمان می کند.

۱۴. منبع پروتئین گیاهی
لپه زرد به دلیل مقادیر بالای پروتئین که دارد به عنوان یکی از بهترین منابع پروتئین گیاهی برای گیاهخواران و و افراد وگن شناخته می شود.

۱۵. درمان بی خوابی شبانه
مقادیر بالای آمینو اسید تریپتوفان موجود در لپه با افزایش ترشح سروتونین در خون، خلق و خو را بهبود بخشیده و به درمان بی خوابی شبانه کمک می کند.

۱۶. درمان کم خونی
مقادیر قابل توجه آهن و فولات موجود در لپه با افزایش تولید گلبول های قرمز خون به درمان کم خونی یا آنمی کمک می کنند.

خواص لپه زرد برای پوست و مو
۱۷. ضد آفتاب طبیعی
فولات، روی و ویتامین های موجود در لپه به عنوان یک ضد آفتاب طبیعی عمل کرده و پوست را در برابر آسیب اشعه ماورا بنفش خورشید محافظت کرده و خطر آفتاب سوختگی را کاهش می دهد.

۱۸. روشن کننده پوست صورت
لپه به پاک سازی پوست صورت کمک کرده و باعث روشن تر شدن و سفید تر پوست صورت می شود.

۱۹. درمان ریزش مو
مقادیر بالای پروتئین، منگنز و روی موجود در لپه به تقویت فولیکول های مو کمک کرده و برای درمان ریزش مو مفید می باشد.

۲۰. درمان شوره سر
ویتامین A و روی موجود در نخود فرنگی به کاهش التهاب پوست سر کمک کرده و برای درمان شوره سر مفید هستند.

عوارض و مضرات لپه زرد
نفخ شکم
زیاده روی در مصرف لپه ممکن است باعث نفخ، احتباس گاز در روده ها و دل درد شود.

نقرس
لپه باعث افزایش اسید اوریک در خون شده و علائم بیماری نقرس را تشدید می کند به همین دلیل توصیه شده که افراد مبتلا به نقرس از مصرف لپه اجتناب کنند.

تداخل دارویی
پتاسیم موجود در لپه با برخی دارو های کاهش دهنده فشار خون تداخل دارویی ایجاد می کند و می تواند باعث تشدید علائم بیماری های کلیوی شود.

طبع لپه زرد
طبیعت لپه زرد گرم و خشک می باشد. لپه حاوی مقادیر بالای فلاوون ها، منگنز، منیزیم، کلسیم، روی، فسفر، سلنیوم، پتاسیم، آهن، مولیبدن، ویتامین A، ویتامین B۱، ویتامین B۶، فولات، ویتامین C، ویتامین K، پروتئین و فیبر است.
لپه از چی درست میشه؟
لپه در واقع همان دانه های جدا شده، پوست کنده و خشک شده حبوبات می باشد که به سه رنگ لپه زرد، لپه قرمز و لپه سبز دیده می شود. لپه ی زرد معمولی که در ایران استفاده می شود از نخود معمولی تهیه می‌شود. به طور کلی برای تهیه لپه هر یک از حبوبات، آن ها را پس از جداسازی از غلاف هایشان در آب می خیسانند تا پوست آن ها کنده شود و سپس با فشارهای مکانیکی به دو نیم تقسیم کرده و خشک می کنند.
لپه از حبوبات دیگری مانند نخود فرنگی، عدس، لوبیا و باقلا هم تهیه می شود.

موارد استفاده از لپه
از لپه برای تهیه انواع خورش از جمله خورش لپه یا قیمه، قیمه بادمجان، خورش بامیه با لپه، لپه پلو، شامی لپه، انواع سوپ و آش و کوفته استفاده می شود.
ارزش غذایی لپه زرد (۱۰۰ گرم)
کالری : ۱۱۸
چربی : ۰,۴ گرم
کربوهیدرات : ۲۱ گرم
پروتئین : ۸ گرم
فیبر : ۸ گرم
قند : ۲,۹ گرم

8th iranian film festival australia

Showcasing the best of contemporary Iranian Cinema

8th iranian film festival australia
18 OCT - 18 NOV 2018
iffa.net.au

Presented by
Darichehcinema

#darichehcinema
DarichehCinema.com

#iffaus
iffa.net.au

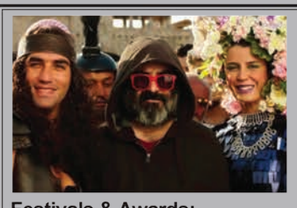

PIG
(Khook)
Comedy-Crime-Drama, 108 min, 2018, Color,Iran
Director / Producer : Mani Haghighi
Cast : Hasan Majuni, Leila Hatami, Leili Rashidi, Ali Mosaffa, Parinaz Izadyar, Siamak Ansari
Festivals & Awards:
68th Berlinale (Berlin Film Festival 2018) – Official Competition
Seattle int'l Film Festival 2018

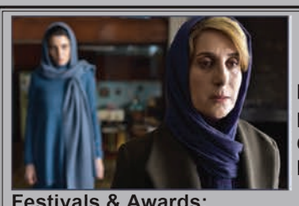

TALE OF THE SEA
(Hekayat-e Darya)
Drama, 97 min, 2018, Color, Iran
Director /Producer: Bahman Farmanara
Cast: Bahman Farmanara, Fatemeh Motamed- Arya, Leila Hatami, Saber Abar, Ali Nassirian
Festivals & Awards:
International Film Festival "East&West" Orenburg, Russia 2018. 'Official Competition'
Fajr int'l Film Festival

AXING
(Darkoub)
Drama, 92 min, 2018, Color, Iran
Director : Behrouz Shoaybi
Producer : S.Mahmoud Razavi
Cast : Amin Hayaee ,Sara Bahrami, Mahnaz Afshar,Negar Abedi,Shadi Karam-rodi,Hadi Hejazifar,Tofan Mehrdadian,Atiyeh Javid & Jamshid Hashempour
Festivals & Awards:
Fajr Film Fest 2018
***International Premiere at 8th Iranian Film Festival Australia**

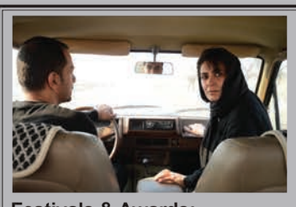

AS I LAY DYING
(Hamchenan ke Mimordam)
Drama, 73min, 2018, Color, Iran
Director : Mostafa Sayari
Producer : Abbas Amoori ,Hosseini Sangari
Cast : Nader Fallah, Elham Korda, Majid Aghakarimi, Vahid Rad, Mohammad Rabbani
Festivals & Awards:
75th Venice Film Festival 2018 (Orizzonti Competition)
54th Chicago Int'l Film Festival 2018 New Directors Competition

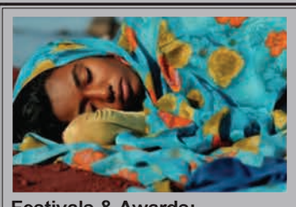

HENDI & HORMOZ
(Hendi va Hormoz)
Drama, 88 min, 2018, Color, Iran
Director : Abbas Amini
Producer : Abbas Amini & Pouria Heidary
Cast : Hamed Alipour, Zohreh Eslami, Asma Daneh-chin, Mohammad Banouj
Festivals & Awards:
68th Berlin Film Festival 2018 - Generation Competition
NETPAC Award at 36rd Fajr International Film Festival

HAT-TRICK
(Hattrick)
Drama-Thriller, 92min, 2018, Color, Iran
Director : Ramtin Lavafi
Producer : Majid Motallebi
Cast : Amir Jadidi, Parinaz Izadyar, Mahour Alvand, Saber Abar
Festivals & Awards:
21th Shanghai International Film Festival

3 Faces
(Se Rokh)
Drama, 100 min, 2018, Color, Iran
Director / Producer : Jafar Panahi
Cast : Behnaz Jafari, Jafar Panahi Marziyeh Rezaei, Maedeh Ertheghaei
Festivals & Awards:
WINNER 71 Cannes Film Festival 2018 - Award for Best Screenplay
Nominations: Palme d'Or, Cannes Best Actress

SLY
(Marmouz)
Comedy, 90 min, 2018, Color, Iran
Director : Kamal Tabrizi
Producer : Javad Nooruzbeigi
Cast : Hamed Behdad, Vishka Asayesh, Azadeh Samadi, Mani Haghighi.
Festivals & Awards:
Busan international film festival 2018
Fajr International Film Festival 2018

The Lost Strait
(Tangeh-ye Abughorayb)
Action-Drama-Thriler, 95 min, 2018, Color, Iran
Director : Bahram Tavakoli
Producer : Saeed Malekan
Cast : Amir Jadidi, Javad Ezati Hamid Reza Azarang
Festivals & Awards:
WINNER Crystal Simorgh for Best Film - Fajr Film Festival, National Competition
***International Premiere at 8th Iranian Film Festival Australia**

Rona; Azim's Mother
(Shekastan-e Hamzaman-e Bist Ostekhan)
Drama, 88 min, 2018, Color, Iran/ Afghanistan
Director : Jamshid Mahmoudi
Producer : Navid Mahmoudi
Cast : Mohsen Tanabandeh, Mojtaba Pirzadeh, Fatemeh Hosseini, Fereshteh Hosseini, Fatemeh Mirzaei, Alireza Ostadi
Festivals & Awards:
Busan international film festival 2018

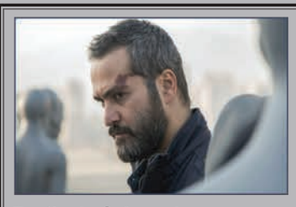

Amir
(Amir)
Drama, 106 min, 2018, Color, Iran
Director : Nima Eghlima
Producer : Ziya Hashemi
Cast : Milad Keymaram, Seyd Mostafa Ghadiri Behdokht Valian, Sahar Dolat Shahi
Festivals & Awards:
54th karlovy vary Film Festival 2018 – East of The West Competition

THE BLUE VEILED
(Rusari Abi)
Drama/Romance, 85 min, 1995, Color, Iran
Restored Version
Director : Rakhshan Banietemad
Producer : Majid Modarresi
Cast : Ezzatollah Entezami, Fatemeh Motamed Arya, Golab Adineh, Afsar Asadi Jamshid Esmailkhani
Festivals & Awards:
Winner Bronze Leopard at Locarno International Film Festival, 1995

Sydney - Event Cinemas Top Ryde, 18-22 October

Day	Date	Time	Film	Runtime	Event
THU	18 OCT	7:00pm	Sly	90	Opening Night + Afterparty
FRI	19 OCT	7:00pm	Tale of The Sea	97	Q&A - Guest in Attendance
		9:30pm	Hattrick	92	
SAT	20 OCT	4:00pm	Hendi & Hormoz+Bubble (S)	88+18	Shortfilm before the feature
		6:30pm	3 Faces	100	
		9:00pm	Amir	106	
SUN	21 OCT	4:00pm	Rona + Lunch Time (S)	88+15	Shortfilm before the feature
		6:30pm	PIG	108	
		9:00pm	Axing	92	
MON	22 OCT	7:00pm	The Lost Strait	95	

Sydney - Dendy Cinemas Newtown, 19-23 October

Day	Date	Time	Film	Runtime	Event
FRI	19 OCT	7:00pm	3 Faces	100	
		9:30pm	Axing + Staircase (S)	92+20	Shortfilm before the feature
SAT	20 OCT	4:00pm	Rona + Lunch Time (S)	88+15	Shortfilm before the feature
		6:30pm	The Blue Veiled (1995)	85	Retro Title - Guest in Attendance
		9:00pm	PIG	108	
SUN	21 OCT	4:00pm	As I Lay Dying	73	
		6:30pm	Hendi & Hormoz+Bubble (S)	88+18	Shortfilm before the feature
		9:00pm	Hattrick	92	
MON	22 OCT	7:00pm	Tale of The Sea	97	
TUE	23 OCT	7:00pm	Amir	106	Closing Night Drinks

Melbourne - ACMI, 25-30 October

Day	Date	Time	Film	Runtime	Event
THU	25 OCT	7:00pm	Tale of The Sea	97	Opening Night+Affterparty Q+A-Guest in Attendance
FRI	26 OCT	7:00pm	Amir	106	
		9:30pm	Sly	90	
SAT	27 OCT	4:00pm	Hendi & Hormoz+ Bubble (S)	88+18	Shortfilm before the feature
		6:30pm	3 Faces	100	
		9:00pm	Axing + Staircase (S)	92+20	Shortfilm before the feature
SUN	28 OCT	4:00pm	Rona + Lunch Time (S)	88+15	Shortfilm before the feature
		6:30pm	PIG	108	
		9:00pm	The Lost Strait	95	
MON	29 OCT	4:30pm	As I Lay Dying	73	
		7:00pm	Hattrick	92	
Tue	30 OCT	3:30pm	The Blue Veiled	85	Retrospective Title

Perth - Luna Cinemas Leedervill, 2-7 Nov

Day	Date	Time	Film	Runtime	Event
FRI	2 NOV	7:00pm	PIG	108	Opening Night +Pre - Drinks
SAT	3 NOV	4:30pm	Amir	106	
		7:00pm	Tale of The Sea	97	
SUN	4 NOV	4:30pm	Rona + Lunch Time (S)	88+15	Shortfilm before the feature
		7:00pm	Sly	90	
MON	5 NOV	7:00pm	Hendi & Hormoz+ Bubble (S)	88+18	Shortfilm before the feature
TUE	6 NOV	7:00pm	Axing + Staircase (S)	92+20	Shortfilm before the feature
WED	7 NOV	7:00pm	Hattrick	92	

Adelaide - Mercury Cinema,16-18 Nov

Day	Date	Time	Film	Runtime	Event
FRI	16 NOV	7:00pm	PIG	108	Opening Night + Afterparty
SAT	17 NOV	4:00pm	Hattrick + Bubble (S)	92+18	Shortfilm before the feature
		6:30pm	Axing + Staircase (S)	92+20	Shortfilm before the feature
		9:00pm	Sly	90	
SUN	18 NOV	4:00pm	Rona + Lunch Time (S)	88+15	Shortfilm before the feature
		6:30pm	3 Faces	100	
		9:00pm	Tale of The Sea	97	

Brisbane - Elizabeth Picture Theatre, 8-13 Nov

Day	Date	Time	Film	Runtime	Event
THU	8 NOV	7:00pm	PIG	108	Opening Night + Afterparty
FRI	9 NOV	7:00pm	3 Faces	100	
		9:30pm	Amir		
SAT	10 NOV	4:00pm	Hendi & Hormoz+ Bubble (S)	88+18	Shortfilm before the feature
		6:30pm	Axing + Staircase (S)	92+20	Shortfilm before the feature
		9:00pm	Sly	90	
SUN	11 NOV	4:00pm	Rona + Lunch Time (S)	88+15	Shortfilm before the feature
		6:30pm	Hattrick	92	
		9:00pm	TBA		
MON	12 NOV	7:00pm	The Lost Strait	95	
TUE	13 NOV	7:00pm	Tale of The Sea	97	

Canberra - NFSA ARC Cinema, 17-18 Nov

Day	Date	Time	Film	Runtime	Event
SAT	17 NOV	4:00pm	Tale of The Sea	97	
		6:30pm	PIG	108	
SUN	18 NOV	4:00pm	Rona + Lunch Time (S)	88+15	Shortfilm before the feature
		6:30pm	3 Faces	100	

Screening Schedule

* The program in subject to change. Please check the final schedule online at IFFA.NET.AU

بزرگ‌ترین شاسی‌بلند BMW

ب ام و هفتمین و بزرگترین شاسی‌بلند خود را پیش از رونمایی رسمی در نمایشگاه لس‌آنجلس معرفی کرد.
مدل X۷ که از بهار آینده به بازار عرضه می‌شود با سه ردیف صندلی برای هفت سرنشین جا دارد و با مرسدس-بنز GLS، آئودی Q۷ و رنج‌روور رقابت می‌کند.
X۷ در کارخانه ب ام و در آمریکا ساخته می‌شود و بیشتر با هدف جلب خریداران ثروتمند در بازار آمریکا، چین و خاور میانه ساخته شده است.
از نظر ظاهری، X۷ شبیه به X۵، شاسی‌بلند کوچکتر ب ام و است. گرچه جلوپنجره بسیار بزرگ و چراغ‌های به نسبت باریکش آن را کمی متمایز می‌کند.
ب ام و در X۷، ترکیبی از قابلیت‌های فنی X۵ و امکانات سدان لوکس سری هفت خود را در اختیار راننده قرار می‌دهد. از جمله هوش مصنوعی جدیدی که جملات محاوره‌ای راننده را درک می‌کند و با یادگیری عادت‌های راننده و سرنشینان، بخش‌های مختلف ماشین را مناسب سلیقه آنها کنترل می‌کند.
X۷ در چهار مدل مختلف با موتورهای شش و هشت سیلندر دیزل و بنزینی به بازار عرضه می‌شود. قوی‌ترین مدل ۴۶۲ اسب بخار نیرو دارد و شتاب صفر تا صد کیلومتر در ساعتش ۵.۴ ثانیه است. حداکثر سرعت این مدل به صورت الکترونیکی به ۲۵۰ کیلومتر در ساعت محدود شده است.

مدل جدید پورشه بهار امسال در ژنو نمایش داده میشود

پورشه ساخت دومین ماشین الکتریکی خود را تایید کرد.
این ماشین که یک استیشن با ارتفاعی بلندتر از ماشین‌های اسپرت است براساس کانسپت «میشن ئی کراس توریزمو» ساخته می‌شود که بهار امسال در نمایشگاه ژنو رونمایی شد.
پورشه قرار است اولین مدل الکتریکی خود که نامش تایکان است را سال آینده به بازار عرضه کند. پلتفرم تایکان مبنای ساخت مدل دوم کارخانه هم خواهد بود.
این پلتفرم برای هر چرخ یک موتور الکتریکی

دارد که در مجموع ششصد اسب بخار نیرو تولید می‌کند. زمان عرضه این ماشین اعلام نشده اما پیش‌بینی می‌شود در سال ۲۰۲۰ به بازار عرضه شود. پورشه همگام با مالکش، گروه خودروسازی فولکس‌واگن برنامه گسترده‌ای برای ساخت خودروهای الکتریکی دارد.
این شرکت اعلام کرده تا سال ۲۰۲۵ بیش از هفت میلیارد دلار در توسعه و ساخت ماشین‌های الکتریکی سرمایه‌گذاری خواهد کرد و پیش‌بینی کرده تا آن زمان ماشین‌های هیبرید و الکتریکی نیمی از فروش شرکت را شامل شود.

اسکالا به جای راپید

اشکودا، خودروساز چک، نام مدل جدید خود را اعلام کرد.
اسکالا، هچبک جدید این شرکت، براساس کانسپت ویژن RS ساخته می‌شود که چند هفته پیش در نمایشگاه پاریس نمایش داده شد.
اشکودا که بخشی از گروه خودروسازی فولکس‌واگن است، پیش از این هچبک خود را با نام راپید به بازار عرضه می‌کرد.
راپید بیشتر برای خریدارانی ساخته می‌شد که به دنبال قیمت ارزان‌تر بودند.
اما حالا اشکودا می‌خواهد با ماشین‌هایی مثل اپل آسترا، فورد فوکوس و فولکس‌واگن گلف رقابت کند که لوکس‌ترند و برای همین لازم است تا محصول جدیدش را با هویتی تازه معرفی کند که نشانی از گذشته نداشته باشد.

حذف چراغ راهنمایی با کمک فن‌آوری جدید

فورد در حال آزمایش فن‌آوری تازه‌ای است که با آن ماشین‌ها بدون نیاز به توقف پشت چراغ راهنمایی در چهارراه‌ها، از کنار یکدیگر عبور می‌کنند.
این فن‌آوری از حرکت عابران پیاده الهام گرفته است که می‌توانند با تنظیم سرعت از کنار یکدیگر عبور کنند. اتصال ماشین‌ها به اینترنت بستر شبیه‌سازی این حرکت را فراهم کرده است. با اتصال به اینترنت ماشین‌ها می‌توانند موقعیت و سرعتشان را به یکدیگر اطلاع دهند و فورد نرم‌افزاری ساخته است که با پردازش این اطلاعات موقعیت ماشین را با توجه به سرعت ماشین‌های دیگر تنظیم می‌کند و آنها می‌توانند بدون توقف از چهارراه عبور کنند.
براساس تحقیقی در اتحادیه اروپا، تا شصت درصد تصادف‌ها در چهار راه‌ها رخ می‌دهد و فورد می‌گوید هر راننده در بریتانیا هر سال ۴۸ ساعت پشت چراغ قرمز می‌ایستد. علاوه بر اتلاف وقت و خطر تصادف، توقف و حرکت دوباره پشت چراغ راهنمایی باعث افزایش آلودگی هوا می‌شود. این فن‌آوری که در بریتانیا در حال آزمایش است، بخشی از مجموعه‌ای است که فورد با استفاده از ارتباط خودروها به اینترنت در حال توسعه آنها است. از جمله سیستمی که به رانندگان جای پارک موجود در منطقه را نشان می‌دهد یا پیش از نزدیک شدن خودروهای امداد به راننده اطلاع می‌دهد تا راه را باز کند.

خطر نابودی خودروسازی آلمان

مدیر گروه خودروسازی فولکس‌واگن با ترسیم آینده‌ای تاریک از خودروسازی آلمان هشدار داده اگر کارخانه‌های آلمانی نتوانند روش کار خود را با توجه به قوانین سخت‌گیرانه حفظ محیط زیست تغییر دهند شانس زیادی برای بقا نخواهند داشت.
هربرت دیه‌س که کمتر از یک سال است به مدیریت گروه خودروسازی فولکس‌واگن منصوب شده در یک سخنرانی برای قطعه‌سازان گفت «با وضع موجود، شانس خودروسازی آلمان برای حفظ برتری جهانی در دهه آینده ۵۰-۵۰ است» سخت‌تر شدن قوانین برای حفظ محیط زیست، خودروسازان را تحت فشار زیادی گذاشته است.
ده روز پیش اتحادیه اروپا اعلام کرد قصد دارد خودروسازان را وادار کند تا میزان تولید دی‌اکسید کربن محصولات خود را تا سال ۲۰۳۰ سی و پنج درصد نسبت به سال ۲۰۲۰ کاهش دهند.
در بیانیه‌ای که وزرای محیط زیست کشورهای عضو اتحادیه اروپا منتشر کردند به گزارش اخیر سازمان ملل متحد اشاره شده که هشدار داده است جهان برای جلوگیری از نتایج مخرب تغییرات اقلیمی تنها حدود یک دهه فرصت دارد.
قوانین جدید پیش از اجرا باید به تصویب پارلمان اروپا برسد و خودروسازان در تلاشند تا سرعت این تغییرات را کم کنند.
با وجود سرمایه‌گذاری خودروسازان آلمانی در ساخت خودروهای الکتریکی، آنها معتقدند کنار گذاشتن موتورهای درون سوز به سرعت ممکن نیست و عجله در این کار به بیکاری گسترده در آلمان منجر شود و به گفته اتحادیه خودروسازان آلمان تا ۶۰۰ هزار شغل در خطر است.
ساخت قوای محرکه الکتریکی پیچیدگی کمتری از موتورهای درون‌سوز دارد و باتری که مهمترین بخش این ماشین‌ها است در خارج از آلمان تولید می‌شود. هربرت دیه‌س می‌گوید برای اینکه میزان دی‌اکسید کربن محصولات فولکس‌واگن در اروپا سی درصد کم شود، سهم خودروهای الکتریکی از کل فروش ماشین‌های این شرکت باید به سی درصد افزایش یابد. در حالی که هنوز زیرساخت کافی برای این ماشین‌ها فراهم نیست و خریداران نسبت به ماشین‌های الکتریکی تردید دارند.

ماشین ۵۰۰ اسب بخاری چینی برای مسابقه

با نزدیک شدن زمان عرضه محصولات شرکت چینی لینک‌اندکو (Lynk & Co) به اروپا، این کارخانه از ماشین ۵۰۰ اسب بخاری که قصد دارد با آن در مسابقات تورینگ کاپ شرکت کند رونمایی کرد.
لینک‌اندکو بخشی از شرکت جیلی است که مالکیت ولوو را در اختیار دارد و با تیم رسمی ولوو که نامش کایان (Cyan) است در فصل ۲۰۱۹ مسابقات شرکت خواهد کرد. این تیم در سال ۲۰۱۷ در مسابقات تورینگ قهرمان شد.
ماشینی که این تیم آماده کرده براساس مدل ۰۳ لینک‌اندکو است که هنوز تولید آن آغاز نشده است. لینک‌اندکو اعلام کرده که براساس این ماشین یک مدل اسپرت شهری هم به بازار عرضه خواهد کرد.
مدل دیگر شرکت به نام ۰۲ یک شاسی بلند کوچک است که از سال ۲۰۲۰ به بازار عرضه می‌شود.
لینک‌اندکو هشتمین خودروسازی است که در این مسابقات شرکت می‌کند و بودن در کنار آئودی، آلفارومئو، هوندا، هیوندای، پژو، سئات و فولکس‌واگن فرصت ایده‌آلی برای این شرکت فراهم می‌کند تا نام خود را در بازار جا بیاندازد.

دلیل تخریب مفصل زانو

استاد دانشگاه علوم پزشکی تهران ادامه داد: آرتروز زانو به دلیل تخریب مفصل زانو به وقوع می‌پیوندد که علل مختلفی مانند ضربه، عفونت، رماتیسم، سبک زندگی ناسالم و چاقی از این جمله است.

وی ادامه داد: در هنگام آرتروز غضروف بین دو سر استخوان از بین رفته و حرکت زانو دردناک می‌شود که پیشگیری نخستین گام برای مقابله با این بیماری بوده و پس از آن تشخیص به موقع حائز اهمیت است. همچنین ورزش، مصرف کلسیم و ویتامین دی در این زمینه توصیه می‌شود. مرتضوی در ارتباط با موضوع آمبولی، افزود: این مسئله جدا شدن تکه‌ای از لخته خون و رگ و حرکت آن به سمت ریه بوده که مهم‌ترین علت آن بی‌تحرکی برای مدتی طولانی همچون مسافرت‌های هوایی و یا زمینی طولانی است. استاد دانشگاه علوم پزشکی تهران، گفت: بیماران دچار شکستگی که مدت طولانی تحرک نداشته باشند و بر روی تخت یا زمین باشند، همچنین جراحی تعویض مفصل زانو ریسک ابتلا به آمبولی را افزایش می‌دهد که در همه این موارد می‌توان از طریق پیشگیری جهت مقابله با مشکل جلوگیری کرد.

استاد دانشگاه علوم پزشکی تهران، راهکارهای محافظت از زانو را تشریح کرد و گفت: پیاده‌روی روزانه، تغذیه مناسب و وزن ایده‌آل از ابتلا به آرتروز پیشگیری می‌کند.

سید محمدجواد مرتضوی، در حاشیه بیست و ششمین کنگره سالیانه انجمن ارتوپدی ایران در محل هتل المپیک تهران، با اشاره به راهکارهای محافظت از زانو گفت: پیاده‌روی روزانه، تغذیه مناسب و وزن ایده‌آل از ابتلا به آرتروز پیشگیری می‌کند.

وی افزود: محافظت از زانو از طریق تقویت عضلات اطـراف زانـو امکان‌پذیر بـوده که ساده‌ترین راه در این زمینه پیاده‌روی حداقل یک ساعته در طول روز است.

این فوق تخصص جراحی زانو و لگن، افزود: تغذیه و وزن در مرحله بعدی موردتوجه بوده و نباید به هیچ عنوان افراد خود را از غذاهای حاوی کلسیم محروم کنند. همچنین توجه داشت که اکثر افراد به ویژه زنان نیاز به مصرف مکمل کلسیم و ویتامین دی بوده و باید این مسئله را موردتوجه قرار دهند.

شایع‌ترین نوع کمر درد چیست؟

شایع‌ترین نوع کمر درد، مکانیکی نام دارد که می‌توان به مواردی مانند کشیدگی‌های عضلانی، آسیب‌های دیسک، آرتروز ستون مهره‌ای، تنگی کانال نخاعی، سر خوردگی مهره‌ای، کجی ستون فقرات و ... اشاره کرد.

«احمد طالبی»، معاون آموزشی دانشکده توانبخشی علوم پزشکی بابل از ابتلای درد پشت در بیش از ۷۰ درصد افراد برای یک بار در طی عمر خبر داد و گفت: درد پشت، پس از مشکلات راه تنفسی فوقانی، به‌عنوان دومین علت مهم غیبت از کار معرفی شده و در گروه سنی ۴۵ تا ۶۴ سال بیشترین رواج را دارد.

وی افزود: حدود ۸۰ درصد درد پشت در ناحیه پائینی آن (ناحیه کمری – خاجی) اتفاق می‌افتد، گرچه آمار متفاوت است، اما تخمین زده می‌شود که تنها در حدود ۵ تا ۱۰ درصد آسیب‌های دیسک نیاز به جراحی دارند. معاون آموزشی دانشکده توانبخشی علوم پزشکی بابل با بیان این نکته که بیش از ۷۰ درصد افراد در طی عمر برای یک بار به درد پشت مبتلا می‌شوند، خاطرنشان کرد: متأسفانه در سال‌های اخیر سن ابتلا به آسیب دیسک کمر در ایران کاهش یافته و شیوع آن در جوانان رو به افزایش است.

طالبی یادآورشد: کارهای سنگین، بلند کردن اجسام، وضعیت‌های ساکن طولانی مدت(مثل نشستن یا ایستادن‌های طولانی مدت بدون حرکت)، خم شدن و پیچش‌های مکرر و ارتعاش از عوامل فیزیکی هستند که با افزایش خطر کمر درد همراه است. وی با اشاره به این‌که به طور کلی کمر درد به انواع مختلف تقسیم‌بندی می‌شود، گفت: شایع‌ترین نوع آن کمر درد مکانیکی نام دارد که می‌توان به مواردی مانند کشیدگی‌های عضلانی، آسیب‌های دیسک، آرتروز ستون مهره‌ای، تنگی کانال نخاعی، سر خوردگی مهره‌ای، کجی ستون فقرات و ... اشاره کرد.

معاون آموزشی دانشکده توانبخشی علوم پزشکی بابل تصریح کرد: اگر بیمار مبتلا به کمر درد علائمی مانند تب، کاهش وزن غیر عادی، درد مداوم و بدون تغییر، یا کم‌خونی داشته باشد به احتمال زیاد مشکل وی مربوط به کمر درد ساده مکانیکی نیست و باید حتماً تحت معاینه پزشکی قرار گیرد تا علت اصلی کمر درد مشخص شود.

طالبی افزود: رعایت اصول صحیح انجام کارها و نشستن مانند روش صحیح حمل و بلند کردن اجسام، پرهیز از بلند کردن اجسام سنگین، پرهیز از حرکات مکرر خم شدن و پیچش کمر، پرهیز از نشستن و ایستادن‌های طولانی ساکن، حفظ آمادگی جسمانی مناسب، داشتن فعالیت فیزیکی مناسب مانند برنامه‌های پیاده‌روی، شنا، و ...، جلوگیری از اضافه وزن عوامل پیشگیری از کمر درد است.

وی افـزود: پس از تشخیص مشکل بیمار، برنامه درمانی تعیین می‌شود که می‌تواند شامل استراحت، استفاده از کمربندهای طبی، تعدیل کار و فعالیت، دارو درمانی، فیزیوتراپی، ورزش درمانی عمومی مثل راه رفتن در استخر، و گاه جراحی باشد.

عضو هیئت علمی دانشگاه علوم پزشکی بابل تصریح کرد: فیزیوتراپی یکی از درمان‌های غیر تهاجمی برای بسیاری از مبتلایان به کمر درد مکانیکی است و نقش فیزیوتراپیست‌ها در ارزیابی بیماران مبتلا به کمر درد شناسائی حرکاتٍ، فعالیت‌ها یا وضعیت‌های بدنی که احتمالاً منجر به تشدید علائم و نشانه‌های کمر درد، ارزیابی راستا و انحنای و دامنه حرکتی ستون فقرات، ارزیابی طول، سفتی، قدرت و استقامت عضلات ناحیه کمری – لگنی، ارزیابی کیفیت الگوهای حرکتی فقرات کمری و شناسائی حرکات جبرانی نابهنجار در فقرات کمری هم‌چنین ارزیابی کنترل عصبی عضلانی فقرات کمری و ناپایداری فقرات کمری و ارزیابی عصبی است.

وی در ادامه گفت: در فیزیوتراپی، درمانگر با استفاده از ابزارهای مختلف اعم از حرارتی، تحریکات الکتریکی، امـواج صوتی، امواج الکترومغناطیسی و ... سعی در کاهش درد، التهاب، تورم، شل‌سازی گرفتگی‌ها و اسپاسم عضله، افزایش جریان خون بافت‌ها، و تسهیل ترمیم بافتی می‌کند.

طالبی با بیان این‌که مناسب‌ترین تمرینات یا ورزش‌های درمانی برای بیماران کمر درد به نوع مشکل بیمار، شدت ضایعه و یافته‌های اختصاصی معاینه بستگی دارد، افزود: در واقع تمرینات درمانی برای تشخیص‌های مختلف، متفاوت است و هر یک برای هدف خاصی تجویز می‌شوند.

وی تصریح کرد: تأکید می‌شود که مناسب‌ترین تکنیک‌های درمان دستی و تمرین یا ورزش درمانی برای هر بیمار متفاوت بوده و تنها پس از تشخیص پزشکی و یافته‌های معاینه، توسط فیزیوتراپیست‌ها انجام خواهد شد.

چین ماه مصنوعی به فضا می‌فرستد

صنعت فضایی چین در حال آماده شدن برای پرتاب اولین ماه مصنوعی به فضا است تا آسمان شب را نورانی کند.

یک شرکت چینی گفته است هدف از ارسال ماه مصنوعی به فضا، روشن‌تر کردن شب برای کاستن از هزینه‌هاست.

به نوشته روزنامه مردم، روزنامه دولت چین، یک شرکت خصوصی فعال در صنعت هوافضا در چنگدو، مرکز استان سیچوان خواهان پرتاب ماه مصنوعی است. این شرکت می‌گوید این ماه مصنوعی که تا سال ۲۰۲۰ پرتاب می‌شود، به حدی آسمان شب را نورانی خواهد کرد که برای روشنایی معابر احتیاجی به لامپ وجود نخواهد داشت. این خبر که بیشتر شبیه داستان‌های علمی تخیلی است با شک و تردید دانشمندان و متخصصان فضایی مواجه شده و سئوال‌های زیادی را برانگیخته و حتی گروهی آن را به باد تمسخر گرفته‌اند.

در باره این پروژه چه می‌دانیم؟

خبر چندانی در باره پروژه پرتاب ماه مصنوعی به فضا نداریم و اطلاعات کمی هم که در این باره منتشر شده متناقض است.

روزنامه مردم هفته پیش اظهارات وو چونفنگ، مدیر شرکت خصوصی هوافضای چنگدو در این باره را منتشر کرد. آقای وو گفته است چنین ایده‌ای سال‌هاست که مطرح است و فناوری برای چنین کاری آماده است و سال ۲۰۲۰ برای پرتاب ماه مصنوعی انتخاب شده است.

روزنامه مردم به نقل از آقای وو گفت سه آینه بزرگ تا سال ۲۰۲۲ پرتاب خواهند شد.

هنوز مشخص نیست چنین پروژه‌ای از حمایت دولتی برخوردار است یا نه. ماه مصنوعی چطور عمل خواهد کرد؟

به نوشته روزنامه مردم چین، ماه مصنوعی به مانند یک آینه عمل خواهد کرد و نور خورشید را به زمین انعکاس خواهد داد.

این ماه مصنوعی در مدار ۵۰۰ کیلومتری زمین خواهد بود که تقریبا مشابه ارتفاع ایستگاه بین‌المللی فضایی است. کره ماه در فاصله ۳۸۰ هزار کیلومتری از مرکز زمین واقع شده است.

گزارش منتشر شده در رسانه‌های چینی جزئیاتی در باره ماه مصنوعی نداده‌اند و نگفته‌اند این ماه مصنوعی چه شکلی خواهد بود اما آقای وو گفته است این ماه مصنوعی، نور خورشید را به منطقه‌ای به بزرگی ده تا ۸۰ کیلومتر بازمی تاباند و نور آن هشت بار بیشتر از نور ماه واقعی خواهد بود.

به گفته آقای وو، میزان دقت و شدت نور آن قابل کنترل است.

چه احتیاجی به ماه مصنوعی است؟

برای این که پول کمتری خرج شود. شاید مضحک به نظر برسد اما مقام‌های شرکت چینی گفته‌اند پرتاب ماه مصنوعی به فضا می‌تواند کم خرج‌تر از هزینه قبض روشنایی معابر خیابان‌های شهر باشد.

این شرکت می‌گوید تامین روشنایی منطقه‌ای به وسعت ۵۰ کیلومتر مربع با نور ماه مصنوعی می‌تواند باعث کاهش سالانه ۱۷۰ میلیون دلاری در هزینه‌ها شود.

این شرکت گفته است این نور مصنوعی می‌تواند در شرایط بروز فجایع طبیعی مانند زلزله هم در دسترس باشد.

چنین چیزی امکان‌پذیر است؟

دکتر ماتئو چریوتی، استاد هوافضای دانشگاه گلاسکو می‌گوید از نظر علمی، چنین کاری امکان‌پذیر است.

اما به گفته او، برای این که ماه مصنوعی به هدفش برسد، باید به طور دام در مدار بالای چنگدو قرار گیرد و این کار باید بسیار دقیق باشد و در صورت اندکی اشتباه، جای دیگری نورانی خواهد شد. تاثیر آن روی محیط زیست چه خواهد بود؟

کانگ ویمین از موسسه فناوری هاربین به روزنامه مردم چین گفته است نور این ماه تاثیر چندانی روی جانوران نخواهد داشت اما کاربران شبکه‌های اجتماعی نگرانی‌های خود را از این بابت ابراز کرده‌اند. شماری از کاربران گفته‌اند نور ماه مصنوعی روی حیوانات شب‌زی اثر خواهد گذاشت. شمار دیگری هم گفته‌اند بیشتر شهرهای چین همین حالا هم آلودگی نوری دارند.

دکتر چریوتی گفته است اگر نور ماه مصنوعی بسیار شدید باشد، چرخه طبیعت در شب را مختل خواهد کرد که این روی جانوران اثر خواهد گذاشت.

او گفته است اگر نور آنقدر کم باشد که چنین اثری نداشته باشد پس باید پرسید چه ضرورتی به داشتن ماه مصنوعی هست.

این اولین ماه مصنوعی است؟

ایده آینه فضایی برای انعکاس نور به شب قبلا هم امتحان شده است.

در سال ۱۹۹۳ روس‌ها دست به کار مشابهی زدند که چندان موفق از کار در نیامد.

سرعت شارژ سریع باورنکردنی

Huawei mate۲۰pro

هواوی در گوشی جدید خود ، از سیستمی برای افزایش سرعت شارژ گوشی خود استفاده کرده است ، با بررسی های انجام شده گوشی جدید هواوی میت ۲۰ پرو با سرعت بسیار بالا و باورنکردنی شارژ می شود. در ادامه به بررسی این موضوع خواهیم پرداخت.

Huawei mate۲۰ به یک شارژر فوق سریع ۴۰ واتی و باتری پرظرفیت ۴۲۰۰ میلی آمپر ساعتی مجهز شده است.

قابلیت شارژ فوق سریع ۴۰ واتی این گوشی توانسته‌است در بین طرفداران دنیای گوشی‌های هوشمند توجه زیادی به خود جلب کند، چرا که تاکنون چنین سیستم شارژی در هیچ گوشی پرچم‌دار دیگری در این حد و انـدازه دیده نشده‌است. در راستای اثبات قدرت حقیقی این سیستم شارژ ۴۰ واتی نیز آزمایشات متنوعی انجام شده‌است که بر اساس نتایج به دست آمده، Huawei mate۲۰ در حالت خالی بودن

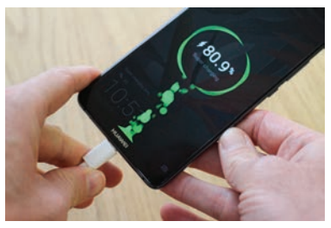

کامل باتری تنها با گذشت زمان ۶۸ دقیقه ای به شارژ ۱۰۰ درصدی می‌رسد. ۱۵ دقیقه پس از آغاز شارژ، باتری به ۳۶ ٪ و ۵۰ دقیقه پس از اغاز شارژ، این عدد به ۹۵٪ می‌رسد و پس از این مرحله، باقی مانده شارژ گوشی به آرامی صورت می‌پذیرد.

در این آزمایش، در مقابل سامسونگ note ۹ با قابلیت شارژ سریع ۱۸ واتی و باتری ۴۰۰۰ میلی آمپری ۱۰۹ دقیقه زمان نیاز دارد تا به صورت کامل شارژ شود که حدود ۴۰ دقیقه طولانی‌تر از زمان شارژ کامل گوشی هوآوی است به عبارت دیگر شارژ ۴۰ واتی هوآوی این قابلیت را دارد که در هر دقیقه ۱.۵٪ شارژ کند.

به منظور حفظ امنیت کاربر در حین شارژ گوشی، هوآوی اذعان داشته است که دارای اولین گواهی امنیت سیستم شارژ سریع گوشی از شرکت آلمانی TUV Rheinland است، به همین دلیل نیازی به نگرانی کاربران در حین شارژ شدن گوشی Huawei mate ۲۰ pro نیست.

دفتر وکالت

فرد دیوید

سوزی دیوید

وکلای برجسته فارسی زبان
بر مبنای سالها تجربه حقوقی
در دادگاههای استرالیا قادر به
حداکثر کمک در موارد قانونی و دادگاهی
در خدمت جامعه ایرانی و فارسی زبان

- Compensation
- خرید و فروش املاک و مستقلات
- خرید و فروش مشاغل – شرکت و غیره
- کلیه امور دادگاهی
- امور جنایی
- دادخواهی از دادگاههای استرالیا
- امور مهاجرت
- خانواده و طلاق
- تنظیم وصیت نامه و انحصار وراثت

DAVID LEGAL
Migration Agent Reg Number 0104743
PH: 02 9728 5678 FAX: 02 9754 2988
Address: Suite 3/43 Harris St, Fairfield

کمیسیون انتخابات افغانستان: درباره مشروعیت آرای بیومتریک ناشده تصمیم می‌گیریم

کمیسیون مستقل انتخابات افغانستان اعلام کرده که به زودی درباره شمارش آن دسته از برگه‌های رای تصمیم خواهد گرفت که بارکد تولید شده در دستگاه بیومتریک را روی خود ندارند.
گروهی از احزاب سیاسی نیز خواهان ابطال آرایی است که بدون استفاده از دستگاه بیومتریک به صندوق‌ها ریخته شده اند.
بعد از انگشت نگاری از رای‌دهندگان دستگاه بیومتریک بارکد ویژه برای هر رای‌دهنده می‌دهد که بر پشت اوراق رای دهی نصب می‌شود. پیش از این کمیسیون انتخابات افغانستان گفته بود آرایی که چنین بارکدی بر آنها نصب نشده، شمارش نمی‌شود.
در روز انتخابات بعد از انتشار گزارش‌هایی مبنی بر فعال نبودن دستگاه بیومتریک در بعضی از مراکز و یا عدم آشنایی کارمندان با نحوه استفاده از آنها، عبدالبدیع صیاد رئیس کمیسیون انتخابات افغانستان اعلام کرد که بر اساس مصوبه کمیسیون در محل‌های رای‌دهی که دستگاه بیومتریک از کار باز مانده و یا نرسیده، بر اساس فهرست رای دهندگان رای‌دهی ادامه می‌یابد. استفاده از دستگاه بیومتریک خواست اصلی ۳۵ حزب و نهاد سیاسی بود.
روز دوشنبه ۳۰ میزان/مهر) نیز احزاب سیاسی خواستار ابطال آرای تکراری و نیز بی‌اعتبار اعلام شدن آرای مراکزی شد که در آنها از دستگاه بیومتریک استفاده نشده است.
آقای صیاد گفت که درباره حل این مشکل با احزاب سیاسی گفتگو خواهد کرد ولی کمیسیون انتخابات مستقلانه عمل می‌کند. او گفت که درباره سرنوشت رای‌های بدون بارکد با توجه به قوانین، منافع افغانستان و زحماتی که مردم افغانستان در روند رای دهی متحمل شده، تصمیم آزادانه‌ای خواهند گرفت.
نمایندگان احزاب سیاسی نیز با اعتراض به روند برگزاری انتخابات پارلمانی افغانستان گفته‌اند که این انتخابات با چالش‌ها وبی‌نظمی‌های زیادی همراه بوده که از قبل مهندسی‌شده بود. نمایندگان احزاب اعلام کردند که پس از مشوره با مردم به زودی موقفرسمی شان را درباره انتخابات اعلام می‌کنند. همایون جریر، عضو حزب اسلامی به بی‌بی‌سی گفت: کمیسیون انتخابات از ابتدا برای آوردن افراد مورد نظر خود در پارلمان، برنامه ریزی کرده بود. انتخابات پارلمانی در دو روز (۲۸ و ۲۹ میزان/مهر) برگزار شد و بیشتر از ۴ میلیون نفر در آن مشارکت داشتند که ۴۵ درصد افراد واجد شرایط را تشکیل می‌دادند.

کمیسیون انتخابات افغانستان: درباره مشروعیت آرای بیومتریک ناشده تصمیم می‌گیریم

عبدالله عبدالله، رئیس اجرایی افغانستان شایعاتی مبنی بر دست داشتن نیروهای آمریکایی در ترور ژنرال عبدالرازق اچکزی، فرمانده پلیس قندهار را رد کرد.
آقای رازق و ژنرال مومن حسین‌خیل، رئیس امنیت ولایت قندهار روز پنجشنبه در یک تیراندازی که گفته می‌شود از سوی محافظ والی قندهار صورت گرفته، کشته شدند.
این رویداد در حالی رخ داد که نشست امنیتی مشترک میان مقام‌های محلی و نیروهای آمریکایی برگزار شده بود. طالبان مسئولیت این حمله را به عهده گرفت.
پس از ترور آقای عبدالرازق، شایعات و داستان‌های متفاوت از چگونگی قتل او در شبکه‌های اجتماعی منتشر شد که یکی از آنها کشته شدن او توسط آمریکایی‌ها بود. آقای عبدالله امروز دوشنبه ۳۰ میزان/مهر در نشست شورای وزیران گفت: این شایعه را قاتلان عبدالرازق شهید پخش کردند... پخش شایعه‌ای که این عمل توسط حمایت قاطع صورت گرفته، ریختن آب به آسیاب دشمن است. دشمنان مردم افغانستان، کسانی هستند که از طالبان حمایت می‌کنند، در هر کشوری که هستند، طالبان را پناهگاه می‌دهند و توجیه می‌کنند، حتی اگر داخل افغانستان هستند. او بی‌تفاوتی را در مقابل چنین شایعاتی نادرست و آن را بازی با احساسات مردم خواند.
آقای عبدالله گفت شاید همین سخنان او نیز تلاشی برای خشنودی خارجی‌ها خوانده شود اما او هرگز اینطور رفتار نمی‌کند.
ژنرال رازق یکی از قدرتمندترین فرماندهان پلیس در جنوب افغانستان بود. او به دلیل قاطعیتش در مبارزه با گروه طالبان شهرت داشت.
پیش از این نیز، فرمانده پلیس قندهار نزدیک به ۱۰ بار هدف سوء قصد قرار گرفته بود.
انتقاد از روند انتخابات
رئیس اجرایی افغانستان موفقیت نیروهای امنیتی افغانستان را در تامین امنیت روند انتخابات ستود و همچنین ادعاهایی مبنی بر مدارای طالبان در روزهای انتخابات به خاطر گفت‌وگوهای صلح را رد کرد و گفت طالبان نهایت کوشش خود را کردند اما موفق به ناکام ساختن روند انتخابات نشدند.
آقای عبدالله همچنان از نارسایی‌های زیادی در دو روز انتخابات انتقاد کرد و از مسئولین کمیسیون‌های انتخاباتی خواست به این نارسایی‌ها اعتراف و آن را جبران کنند. او همچنین گفت از هیچ نامزدی حمایت مادی و معنوی نکرده و تنها از روند انتخابات حمایت کرده است.
اما افزود که این اصل در حکومت وحدت ملی رعایت نشده و او اسناد معتبری در این زمینه نیز دارد. انتخابات پارلمانی افغانستان روز شنبه ۲۸ میزان برگزار شد اما به دلیل مشکلات تخنیکی و امنیتی در شماری مراکز روز گذشته نیز ادامه یافت. گفته می‌شود در این انتخابات حدود چهار میلیون رای دهنده اشتراک کردند. در نتیجه ناامنی‌های روز انتخابات دست‌کم ۳۲ نفر کشته و ده‌ها نفر زخمی شدند.

وزارت داخله: رئیس خطرناکترین شبکه جرمی در کابل بازداشت شد

وزارت کشور/داخله افغانستان اعلام کرد که نیروهای امنیتی افغانستان یک مجرم خطرناک و حرفه‌ای را در کابل بازداشت کرده که چندی قبل برای درمان از زندان به کابل منتقل و از بیمارستان موفق به فرار شده بود.
در خبرنامه روز (سه‌شنبه اول آبان/عقرب) این وزارت ازاین فرد به عنوان رئیس یکی از خطرناکترین شبکه‌های جرمی یاد شده و آمده که این فرد در دزدی‌های مسلحانه در کابل دست داشته است.
وزارت داخله افغانستان افزوده که چندی قبل این مجرم از زندان پلچرخی، بزرگترین زندان افغانستان برای درمان به یکی از شفاخانه‌های کابل منتقل شده بود که در زمان درمان موفق به فرار شد. وزارت داخله افغانستان گفته که بعد از مدتی تلاش نیروهای امنیتی او را امروز دوباره در کابل بازداشت و به نهادهای عدلی و قضایی سپرده‌اند.
کابل در سال‌های اخیر شاهد فعالیت باندهای تبهکار بوده که علاوه بر سرقت اموال و خودروها دست به ربودن افراد نیز می‌زنند.
بازداشت ۶۰ نفر به جرم قاچاق و فروش مواد مخدر
وزارت کشور افغانستان همچنین اعلام کرده که در یک هفته گذشته ۶۰ مظنون را به جرم قاچاق و فروش مواد مخدر در سراسر افغانستان بازداشت کرده است. این نهاد افزوده که نیروهای پلیس مبارزه با مواد مخدر وزارت داخله در مدت هفت روز گذشته ۴۹ عملیات ضد قاچاق و ترافیک مواد مخدر را در بخش‌های مختلف این کشور انجام داده است.
براساس اعلام وزارت داخله این افراد در ولایت‌های کابل، خوست، بغلان، هرات، ننگرهار، فراه، کاپیسا، بدخشان، پکتیا و نیمروز بازداشت و ۱۴ نفر آنان در کابل به جرم فروش مواد مخدر گرفتار شده‌اند. وزارت کشور افغانستان افزوده که در این عملیات‌ها یک کارخانه تولید هرویین تخریب و مقدار قابل توجه مواد مخدر نیز کشف و ضبط شده است.

آغاز کنفرانس سرمایه‌گذاری عربستان در سایه قتل روزنامه‌نگار سعودی

باوجود بالاگرفتن فشار بین‌المللی علیه عربستان، کنفرانس سرمایه‌گذاری این کشور برگزار می‌شود. کنفرانس سرمایه‌گذاری آینده قرار بود با شرکت ۱۵۰ سخنران برجسته از ۱۴۰ شرکت بین‌المللی برگزار شود. با این همه حدود ۴۰ نفر از شرکت کنندگان در میانه اتهامات مطرح علیه دولت عربستان در رابطه با قتل یک روزنامه‌نگار سعودی از حضور در این کنفرانس صرف‌نظر کرده‌اند. جمال خاشقجی، روزنامه‌نگار سرشناس سعودی روز دوم اکتبر پس از ورود به کنسولگری عربستان در استانبول ناپدید شد.
مقام‌های ترکیه می‌گویند او در این کنسولگری به دست ماموران امنیتی عربستان کشته شده‌است. عربستان نیز بعد از چندین روز انکار نهایتا پذیرفته که آقای خاشقجی به دست ماموران خودسر به قتل رسیده است.
سباستین آشر خبرنگار بی‌بی‌سی که در ریاض است می‌گوید اگرچه نام‌های بزرگی از شرکت در این کنفرانس صرف‌نظر کرده‌اند، صدها شرکت دیگر، حتی در غیاب مقام‌های کشور متبوعشان کماکان در این کنفرانس حاضر خواهند شد.
به گفته خبرنگار بی‌بی‌سی هیات‌های شرکت‌کننده از عمل‌گرایی صحبت می‌کنند و می‌گویند آنچه در آینده عربستان مطرح است موضوع مهمی است و موضوع کشته شدن یک روزنامه‌نگار هرچند شوک‌آور و بزرگ باشد نهایتا حل خواهد شد.
شماری از شرکت‌های آمریکایی از جمله ارنست و یونگ، پی دبلیو سی، دیلویت، به همراه شرکت آلمانی زیمنس از جمله حامیان مالی کنفرانس بین المللیآینده سرمایه‌گذاری در عربستان هستند که قرار است در فاصله روزهای ۲۳ تا ۲۵ اکتبر (اول تا سوم آبان‌ماه) در ریاض برگزار شود. در همین حال جو کایزر مدیر شرکت زیمنس بدون قطع حمایت از برنامه اقتصادی محمد بن سلمان، ساعاتی پیش از آغاز کنفرانس در بیانیه‌ای توضیح داد که تصمیم گرفته است در این کنفرانس شرکت نکند.
از این رویداد سه روزه اقتصادی به عنوان داووس بیابان نام برده شده و سازمان دهندگان سعودی آن امیدوارند که فرصتی برای شرکت ها به منظور ایجاد رابطه و بستن قراردادهایی در این کشور ایجاد شود.
مقامات ارشد سیاسی و تجاری از اروپا، آمریکای شمالی و آسیا در فهرست شرکت کنندگان این کنفرانس قرار دارند. عربستان سعودی یکی از بزرگترین تولیدکننده‌های نفت جهان است با این همه در سال‌های اخیر سرمایه‌گذاری خارجی در این کشور افت کرده است. براساس داده‌های سازمان ملل متحد این میزان از ۱۲.۲ میلیارد دلار در سال ۲۰۱۲ به ۱.۴ میلیارد دلار در سال ۲۰۱۷ رسیده است. صفحه‌ای که نام سخنرانان تایید شده را در وب سایت این کنفرانس نشان می‌داد حذف شده است.
اکثریت سخنرانانی که ابتدای برنامه‌ریزی‌ها حضورشان تایید شده بود کماکان در این کنفرانس شرکت خواهند کرد.
در این میان نام‌هایی چون عمران خان، نخست وزیر پاکستان و محمود خان معاون مدیر شرکت پپسی به چشم می‌خورند.
چند رسانه از جمله سی‌ان‌ان، بلومبرگ و فایننشال تایمز نیز از حمایت این کنفرانس دست کشیده‌اند.
در همین حال روز دوشنبه گزارش شد که وب‌سایت این کنفرانس برای مدت کوتاهی هک شد و تصویر جمال خاشقجی، روزنامه‌نگار سعودی بر صفحه آن نقش بسته در حالی‌که ولیعهد عربستان با شمشیری آخته بالای سر او ایستاده است.
پیامی که در صفحه اول این وب‌سایت برای مدت کوتاهی درج شده بود به لزوم تحریم عربستان اشاره می‌کرد و در آن آمده بود: برای امنیت کودکان جهان، از همه کشورها می‌خواهیم حکومت عربستان را تحریم کنند. این رژیم در اتحاد با آمریکا باید برای اقدامات غیرانسانی‌اش در یمن مسئول شناخته شود.

ادامه از صفحه ۵

ده دلیل برای اثبات دخالت بن سلمان در قتل خاشقچی

به نقل از یک مامور سابق اف‌بی‌آی

اشپیگل: بن‌سلمان خواست که قتل خاشقجی وحشیانه باشد
یک مجله آلمانی نوشت، ولیعهد عربستان پایانی خونین و ترسناک را برای خاشقجی، روزنامه‌نگار منتقد خود خواست و این قتل حامل پیامی برای تمامی مخالفان او بود.
به گزارش ایسنا، مجله «اشپیگل» آلمان در شماره جدید خود مساله قتل جمال خاشقجی، روزنامه‌نگار عربستانی را موضوع اصلی قرار داد و عکس اصلی خود را تصویری تیره از محمد بن سلمان، ولیعهد عربستان با عنوان "شاهزاده و ترور" قرار داد و در پس‌زمینه عکس بن سلمان تصویر رجب طیب اردوغان، رئیس جمهوری ترکیه و دونالد ترامپ، رئیس جمهوری آمریکا دیده می‌شود.
مجله اشپیگل به نقل از علی سفیان، بازپرس سابق اف.بی.آی نوشت، خاشقجی به دلیل شناختی که از ساختار درونی نظام حاکم در عربستان داشت و نیز به دلیل اعتبار بسیاری که در غرب و داخل کشورش برخوردار بود، با تمامی مخالفان عربستانی خارج این کشور فرق داشت، این امر به منزله خطر بزرگی برای شخص بن سلمان بود.
این مامور سابق اف‌بی‌آی افزود: چرا محمد بن سلمان، ولیعهد عربستان باید دستور قتل خاشقجی را صادر کند؟ حالا به ذهن رهبران مستبد نفوذ می‌کنیم. چه چیزی باعث شد که ولادیمیر پوتین، رئیس جمهوری روسیه تصمیم به قتل منتقدانش در مرکز لندن بگیرد؟
سفیان در ادامه گفت، بن سلمان خواست همانند آنچه رخ داده قتل خاشقجی خونین و ترسناک باشد، او در عین حال می‌خواهد به هر طریقی خودش را از این جنایت بیرون بکشد.
این بازپرس سابق اف.بی.آی در ادامه نوشت، چرا بن سلمان دستور قتل خاشقجی را داد؟ زیرا می‌خواست این پیام را بدهد که «اگر با من مخالفت کنی، هرجا باشی به سراغت می‌آیم» او این پیام وحشیانه را داد زیرا می‌دید که خاشقجی فکر می‌کند خواهد توانست از مجازات فرار کند.
علی سفیان در ادامه تاکید کرد، ولیعهد عربستان خاشقجی را هدف قرار داد زیرا او بر خلاف دیگر چهره‌های مخالف در خارج این کشور محصول حاکمیت عربستان بود، او چهره‌ای مخالف بود که در کنار رهبران عربستان فعالیت داشت، او عربستان را دوست داشت و با درون ساختار حاکم بر این کشور آشنا بود، او اعتبار بسیاری در داخل عربستان و غرب داشت و از طرف رسانه‌های غربی و بسیاری از اعضای خاندان آل سعود فردی محترم بود.
این مقام سابق اف‌بی‌آی در خصوص تهدید محسوب شدن خاشقجی برای بن سلمان توضیح می‌دهد: جمال بر خلاف دیگر شخصیت‌های مخالف سعودی که در خارج از این کشور به سر می‌برند، تولید خود این حکومت بود. او یک مخالف نبود. او برای رهبری سعودی و حتی با شاهزاده ترکی الفیصل کار کرده بود که نظارت بر اطلاعات سعودی را بر عهده داشته است. او مرد روابط عمومی خاندال آل سعود و پادشاهی سعودی بود. او واقعا عربستان را دوست داشت و حکومت سعودی را از داخل می‌شناخت.
این بازپرس سابق اف.بی.آی نوشت، اگر ثابت شود که بن سلمان دستور قتل خاشقجی را داده است، زیان بزرگی خواهد بود، او اعتبار خود در جهان را از دست خواهد داد و میلیون‌ها دلاری که برای شرکت‌های روابط عمومی و نیز گروه‌های لابی جهت ایجاد چهره‌ای اصلاح‌گر از خود هزینه کرده از دست می‌روند.
لؤلؤة الرشید، پژوهشگر عربستانی و مدیر موسسه خاورمیانه در مرکز دیل کارینگی آمریکا در تحلیل ابعاد این برخورد خونین و هولناک با خاشقجی گفت، ولیعهد عربستان تمامی مواردی که پادشاهان سابق عربستان برای دور نگه داشتن خود از اقدامات وحشیانه رعایت می‌کردند را در هم شکست.
مجله اشپیگل نوشت، قتل وحشیانه خاشقجی با انگیزه‌ای سیاسی بر گفته زیگمار گابریل، وزیر خارجه سابق آلمان صحه گذاشت.
گابریل پس از ماجرای استعفای سعد حریری، نخست وزیر لبنان در ریاض، سیاست ولیعهد عربستان را خطرناک و ماجراجویانه خواند.
این مجله آلمانی به نقش مصر و امارات در پرونده قتل خاشقجی اشاره کرد و نوشت، قابل توجه است که دو جت اختصاصی که حامل تیم امنیتی عربستانی بودند، در پرواز بازگشت از استانبول به جای پرواز مستقیم به مقصد ریاض، در قاهره و دبی توقف داشتند.
اشپیگل در ادامه نوشت، این توقف شبانه قابل توجه اینگونه نشان می‌دهد که اعضای تیم امنیتی عربستان باید درباره ماموریت خود در ترکیه به همکارانشان در اطلاعات مصر و امارات توضیح می‌دادند.
این مجله آلمانی در گزارش مفصل خود به ابعاد جدیدی از این پرونده پرداخت و به نقل از جان بردلی، روزنامه‌نگار انگلیسی و دوست چندین ساله خاشقجی نوشت، خاندان آل سعود شبیه گروه‌های مافیا هستند که بدون هیچ رحمی همکار خود را حذف کردند همانند کاری که مافیا با اعضای خارج شده خود انجام می‌دهد.
اشپیگل در ادامه به نقش صلاح الطبیقی، رئیس پزشکی قانونی عربستان پرداخت و نوشت، او پیشتر در مصاحبه با روزنامه‌ای عربی به توانمندی خود در تشریح اجساد در مدت زمانی کوتاه بالیده بود.

***

آیا آل سعود از بحران خاشقجی جان به در می‌برد؟
بیانیه رسمی ریاض در اعتراف به قتل جمال خاشقجی، روزنامه‌نگار عربستانی در کنسولگری این کشور در استانبول پر از تناقض است و نشان‌دهنده تلاشی مذبوحانه از طرف آل سعود برای وقت گرفتن. به همین دلیل نیز با تردیدهایی مواجه شد و درخواست‌ها برای آغاز تحقیقاتی بین‌المللی و شفاف افزایش یافت.
به گزارش ایسنا، عبدالباری عطوان، تحلیلگر مشهور عرب در تحلیلی در روزنامه رای الیوم نوشت: این گفته که خاشقجی در پی درگیری با بازپرسی در کنسولگری به قتل رسیده پر از بلاهت و ساده‌لوحی بوده و اصلا قانع کننده نیست. این مرد برای مشاجره و دعوا به ساختمان کنسولگری نرفت، بلکه تنها برای دریافت سندی قانونی به این ساختمان مراجعه کرد و قرار بوده که این سند آماده باشد و کار تحویل آن تنها چند ثانیه زمان ببرد. علاوه بر این چرا طرف دوم این دعوا باید گروهی شامل ۱۵ نفر باشند؟
بازداشت ۱۸ تن از کسانی که در این جنایت دست داشته‌اند و برکناری پنج تن دیگر که از مهم‌ترین آن‌ها احمد عسیری، معاون سازمان اطلاعات عربستان و سعود القحطانی، مشاور دفتر سلطنتی و چهره بسیار نزدیک به محمد بن سلمان، ولیعهد عربستان بودند، تنها تلاشی برای یافتن قربانی برای این جنایت و دور کردن نگاه‌ها از مسئول اصلی این جنایت یعنی ولیعهد عربستان است.
عسیری به عنوان معاون رئیس دستگاه اطلاعات عربستان نمی‌تواند بدون صدور دستوراتی از طرف محمد بن سلمان چنین جنایتی را انجام و چگونگی آن را ترتیب داده و عوامل اجرایی آن را انتخاب کند. این واقعیت را القحطانی در توییت خداحافظی که در صفحه خود پس از برکناری منتشر کرد، آشکار کرد، او نوشت، هر کاری که انجام داده تنها در راستای عمل به دستورات شخص پادشاه و ولیعهد بوده است.
خاندان حاکم در عربستان اکنون با یکی از بزرگ‌ترین چالش‌هایی مواجه هستند که ماهیت وجودی و بقای آن‌ها را تهدید می‌کند و مبالغه نکرده‌ایم اگر بگوییم این پرونده خطرناک‌تر از دو جنگ اول و دوم یمن بوده است، زیرا قتل خاشقجی در زمانی اتفاق افتاده که عربستان با اختلافات داخلی، فشارهای بین‌المللی و محبوبیت رو به کاهش چه در سطح داخلی و چه خارجی مواجه است، نشست اعضای خاندان سعودی برگزار نمی‌شود، شاهزادگان برجسته این کشور به حاشیه رانده شده‌اند و شاهزادگان کوچک و چه شاهزادگان عالی رتبه برای دیدار شخص پادشاه با مشکل مواجه هستند و گفتگو با او درباره امور خاندان و کشور دشوار است و خوش‌شانس‌های آن‌ها باید چندین روز منتظر بمانند و اگر هم با درخواست آن‌ها موافقت شود این دیدار با تدابیر امنیتی بسیار شدید انجام می‌شود.
تصور نمی‌شود اعتراف رسمی عربستان به قتل خاشقجی این پرونده فاجعه‌بار را ببندد و یا این آخرین بیانیه ریاض باشد، بلکه بیانیه‌های دیگری به این پرونده اضافه خواهد شد که ریاض در آن‌ها تلاش می‌کند حقایق را عوض کند از جمله این ادعا که خاشقجی ساختمان کنسولگری را ترک کرده و در این ساختمان به قتل نرسیده است.
محمد بن سلمان ولیعهد عربستان سه روز پس از ناپدید شدن خاشقجی زمانی که در گفتگو با خبرگزاری بلومبرگ تاکید کرد که او ساختمان کنسولگری را ترک کرده، حقیقت را مخفی نکرده بود، اما نگفت، خاشقجی چگونه این ساختمان را ترک کرده، مرده یا زنده، صحیح و سالم یا تکه تکه شده؟ در حال حاضر این جنایت در صدر گزارش‌های تلویزیونی قرار گرفته و تیتر اصلی روزنامه‌های جهان را در بر گرفته است، زیرا مسئولان ترکیه خواسته‌اند اینگونه باقی بماند و دولت عربستان همچنان حقایق بسیاری را مخفی می‌کند و اعترافاتش در این پرونده قطعا به صورت بخش بخش خواهد بود.
تنها مسئله مورد اطمینان و قطعی تا به این لحظه این است که خاشقجی در داخل کنسولگری عربستان در استانبول فوت شده است، حال یا خفه و یا تکه تکه شده است، اما همه به دنبال مدرک مهم‌تری برای این جنایت یعنی جسد قربانی و اتفاقی که برای آن افتاده و چگونگی مخفی کردن آن چه زیر زمین چه روی آن هستند.
رهبران عربستان با پول و قراردادهای تسلیحاتی توانستند بحران حملات ۱۱ سپتامبر را پشت سر بگذارند اما عبور از بحران خاشقجی برای آن‌ها دشوار خواهد بود، زیرا اولا این پرونده مساله‌ای داخلی در آمریکا و در درجه دوم موضوعی جهانی، نقطه اتکای اصلی در انتخابات پارلمانی میان دوره‌ای و نیز عامل اتحاد رسانه‌های آمریکا و جهان شده است، هر چند که در این میان استثناهای اندکی وجود دارند اما چه کسی پیش بینی می‌کرد در مورد مرگ خاشقجی سی.ان.ان که ضد ترامپ است در کنار فاکس نیوز که حامی اوست، قرار بگیرد.
دونالد ترامپ می‌خواهد از مساله خاشقجی برای باج‌گیری و تهدید قضایی عربستان استفاده کند تا از این طریق بتواند به بزرگ‌ترین قرارداد ممکن دست پیدا کند و شاید اظهارات اخیر او درباره اعتراف عربستان به قتل این روزنامه‌نگار بهترین مدرک باشد. ترامپ بیانیه عربستان در این خصوص را توضیحی عاقلانه توصیف کرد و گفت، "این گام نخست خوبی است و آنچه رخ داده غیر خردمندانه بوده است". اینکه ترامپ می‌گوید این بیانیه گام نخست بوده یعنی اینکه باید گام‌هایی پس از آن برداشته شود، اما گام‌هایی که منظور ترامپ است، کدامند؟ تغییر در ساختار حاکمیت عربستان شامل معرفی ولیعهد جدید؟ چه کسی؟
به نظر می‌رسد ما در برابر سناریوی مشابهی برای تحقیقات بین‌المللی و دادگاهی ویژه به شکل «پرونده لاکربی» هستیم اما با تغییرات بسیار که مهم‌ترین آن‌ها رسیدگی به تخلفات متهم اصلی و نه فقط قربانی است، زمان تغییر کرده، شرایط نیز تغییر کرده‌اند، دادگاه کیفری احتمالا فصل پایانی این سریال خواهد بود.
عربستانی‌ها در اجرای این عملیات موفق بودند که البته این بخش آسان کار بود، اما آن‌ها در مخفی کردن مدارک و شواهد که بخش پیچیده کار بود شکست خوردند.

میوند سوپرمارکت
ارسال ارز به ایران افغانستان، پاکستان و بالعکس
نمایندگی برنجهای آهوپره و بغلان کلی و جغلی در ویکتوریا
با پخش انواع مواد غذائی
حبوبات، ترشیجات، سبزیجات خشک
و کنسرو، آجیل و خشکبار، انواع برنجهای سیله و بسمتی
فیلمها، سریال ها و آهنگهای ایرانی قدیم و جدید
همراه با بخش قصابی، گوشت گاو، گوساله، بره، مرغ،
کله و پاچه، مغز و زبان، دل و جگر تازه و حلال
هفت روز هفته از ساعت ۹ صبح الی ۹ شب
از شما مشتریان گرامی استقبال مینماید
در ضمن تکت های تمامی کنسرت های ایرانی را
میتوانید از میوند سوپرمارکت دریافت نمائید
260-262Thomas St. Dandenong Vic 3175
Tel: (03) 9791 9990 Mob: 0401 004 463
ST528.CO

LUSTER CLEANING
انواع امور تمیزکاری
اماکن تجاری
محل کار
مسکونی
0403 183 087
0478 006 092
DESIGNED BY PARSIAN-SL1046

تدریس موسیقی
ناصر غریبی
ویولونیست و آهنگساز
برای آموزش ویلن
و آواز هنرجو می پذیرد
0408 462 662
www.nasergharibi.com

AUST ARIA PTY LTD
FOOD IMPORTS
سبزی قورمه سرخ شده بست تست
با کیفیت مرغوب در دو اندازه متفاوت
Bestaste
Premium Quality
Bestaste
سبزی سرخ شده
قورمه سبزی
Fried herbs
750 g
تلفن مرکز پخش
Ph: 02 9645 6003
Fax: 02 9700 9679
aust-ari@bigpond.net.au
DESIGNED BY PARSIAN

ابوالقاسم گلستانی

تلاقی مسابقه نادال - ژوکوویچ با حادثه قتل خاشُقچی

رافائل نادال و نواک ژوکوویچ، دو تنیس باز اول و دوم جهان، قرار است پیش از کریسمس یک مسابقه نمایشی در جده برگزار کنند. اما به دنبال قتل جمال خاشقچی، روزنامه نگار عربستانی، فعالان حقوق بشر به انها هشدار دادند که مسابقه را لغو کنند. سازمان عفو بین الملل اما پیشنهاد دیگری دارد و می گوید این دو بازیکن با حضور در مسابقه جام بن سلمان، می توانند از موقعیت استثنایی خود برای تشویق و ارتقاء حقوق بشر در عربستان بهره گیرند. ...

رافائل نادال و نواک ژوکوویچ، دو تنیس باز اول و دوم جهان، طبق برنامه قبلی قرار شد درست پیش از کریسمس یک مسابقه نمایشی در جده (عربستان سعودی) برگزار کنند. (در عربستان تورنمنت امتیازی وجود ندارد). اما به دنبال قتل جمال خاشقچی، روزنامه نگار عربستانی، فعالان حقوق بشر به انها هشدار دادند که مسابقه را لغو کنند.
سازمان عفو بین الملل اما ضمن اینکه تصمیم را به عهده این دو فوق ستاره گذاشت، پیشنهاد کرد که در صورت حضور این دو بازیکن در مسابقه جام بن سلمان، می توانند از موقعیت استثنایی خود برای تشویق و ارتقاء حقوق بشر در عربستان بهره گیرند.
نادال و ژوکوویچ تا کنون هیچ واکنشی به فعالان حقوق بشری نشان نداده و تصمیم نهایی خود را در باره انجام یا لغو مسابقه اعلام نکرده اند .
تصور نگارنده بر این است که این دو به پیشنهاد عفو بین الملل عمل خواهند کرد، زیرا لغو این مسابقه که حیثیت عربستان را به شدت زیر سوال می برد، می تواند لابی های سعودی و متحدانش را خشمگین کند و آنها را وادارد که روزی برای این دو ستاره درد سر بسازند.
شایان ذکر است که ژوکوویچ صربستانی (۳۱ ساله) پس از مصدومیت ۱۸ ماهه، از ژوییه (تیر ماه) امسال بار دیگر با قدرت استثنایی به صحنه تنیس انفرادی مردان بازگشت و در همین چهار ماه، در دو گراند اسلم (ویمبلدون در لندن و اوپن امریکا در نیویورک) و دو مسابقه مسترز (استادان) در سینسیناتی (امریکا) و شانگهای (چین) قهرمان شد. این در حالی است که رتبه او تا پیش از ژوییه به بیست و دوم جهان سقوط کرده بود. بدین ترتیب، او از راجر فدرر، تنیس باز ۳۷ ساله اهل سوییس، و در واقع پرافتخارترین تنیس باز تاریخ که ۲۰ گراند اسلم را در فعالیت حرفه ای خود دارد، پیشی گرفت و به زودی از نادال، تنیس باز ۳۲ ساله ی اسپانیایی و صاحب ۱۷ گراندالسم، هم جلو می زند و برای پنجمین بار نفر اول جهان می شود.
ژوکوویچ تنها بازیکنی است که بعد از راد لاور استرالیایی، نیم قرن پیش، هر چهار گراند اسلم را در ۲۰۱۵-۱۶ پشت سر هم برد و ماه گذشته، در جام سینسیناتی، نیز تنها تنیس باز در تاریخ شد که در تمامی ۹ مسترز دستکم یک بار قهرمان شد. پس از پیروزی متوالی اخیر در گراندالسم های ویمبلدون و اوپن امریکا، تحلیلگران بر این عقیده اند که او دو گراند اسلم دیگر (استرالیا و پاریس، به ترتیب در ژانویه و مه مه ۲۰۱۹) را پشت سر هم خواهد برد و قهرمانی در چهار گراند اسلم متوالی را بار دیگر تکرار خواهد کرد. در مسابقه استادان در شانگهای که هفته گذشته برگزار شد، او حتی یک گیم نباخت (هیچ سرویسی از دست نداد)، چه رسد به یک ست یا یک مسابقه. او مثل گذشته توقف ناپذیر شده است.
ژوکوویچ در مصاف رو در رو از تمام تنیس بازان جلو است، از جمله از دو غول بزرگ دیگر، یعنی فدرر و نادال. بین او و فدرر ۴۶ مسابقه برگزار شد که ژوکوویچ ۲۴-۲۲ جلو است. بین او و نادال هم ۵۲ مسابقه انجام شد (بیشترین مسابقه بین دو رقیب در تاریخ) که ژوکوویچ ۲۷-۲۵ پیش است. در مسابقات مسترز (استادان)، نادال، ژوکوویچ و فدرر به ترتیب ۳۳، ۳۲ و ۲۷ قهرمانی در پرونده حرفه ای خود دارند. ژوکوویچ که ۱۴ گراند اسلم در زندگی حرفه ای خود دارد، اهل مطالعه به خصوص در زمینه تاریخ است، سیاست را خوب می فهمد، مثل دیپلمات ها سنگین و رنگین و واضح حرف می زند. این اعجوبه صربستانی به ۶ زبان مسلط است و با پنج زبان دیگر آشنایی متوسط دارد!
حال باید منتظر باشیم که این دو ستاره چه تصمیمی برای مسابقه نمایشی در جده اتخاذ می کنند. این تصویر مربوط به مسابقه نادال و ژوکوویچ در نیمه نهایی ویمبلدون ۲۰۱۸ است که نزدیک به پنج و نیم ساعت به درازا کشید و در تاریخ ۱۵۰ ساله ویمبلدون یکی از طولانی ترین مسابقات به شمار می رود. در این جذاب ترین مسابقه سال، ژوکوویچ حریفش را شکست داد. او در فینال نیز کوین اندرسون اهل آفریقای جنوبی را برد و قهرمان شد.

ابوالقاسم گلستانی

رئال مادرید از کجا ضربه می‌خورد از مربی و بازیکنان یا جدایی رونالدو؟

وقتی مارسلو دفاع کناری رئال مادرید دروازه لوانته را باز کرد، موضوع فقط باز کردن دروازه حریف نبود، قضیه پایان دادن به کابوس گل نزدن بود؛ پس از ۴۸۲ دقیقه که رکورد باشگاه را شکست. بزرگ‌ترین باشگاه جهان تا این جا سه بازی از نه مسابقه‌اش در لالیگا را باخته است که آخرین آن‌ها شکست ۱-۲ روز شنبه (۲۰ اکتبر) مقابل لوانته بود.
با کسب تنها یک امتیاز از چهار بازی اخیر لیگ اسپانیا، زنگ‌های خطر در سانتیاگو برنابئو به صدا درآمده است و به نظر می‌رسد که خولن لوپتگی تنها پنج ماه پس از نشستن روی نیمکت رئال در آستانه اخراج است.
اما چه کسی مسئول این افتضاحی است که به بار آمده؟
این اشتباه لوپتگی است؟
وپتگی به دنبال جدایی غیرمنتظره زیدان به رئال آمد و جدایی‌اش از تیم ملی فوتبال اسپانیا در جام جهانی روسیه هم به بدترین شکل ممکن بود.
بازیکنان رئال خوب بازی نمی‌کنند و به نظر می‌رسد که نمی‌توانند کاری را که مربی از آن‌ها می‌خواهد انجام دهند؛ نگاهی بیندازید به تفاوت بازی رافائل واران در تیم ملی فرانسه و رئال و همین طور ترکیب ضعیف لوکا مودریچ، مارکو آسنسیو و مارسلو.
بجای تمرکز روی بسته نگه داشتن دروازه و تاکتیکی مستحکم، لوپتگی کماکان اصرار دارد که تیمش به شیوه قبل بازی کند. او (مثل بازی با لوانته) اصرار دارد که مدافعانش بسیار جلو بازی کنند و همین فرصت بسیار خوبی برای استفاده از فضای پشت مدافعان کناری به حریفان می‌دهد.
لوپتگی نتوانسته از شروع‌های ضعیف تیمش در مسابقات جلوگیری کند. این فصل ۸۹ درصد گل‌هایی که رئال مادرید خورده در نیمه اول بازی بوده است.
سزار لوئیس منوتی، سرمربی کهنه‌کار آرژانتینی همیشه می‌گفت یک مربی از موقعیت‌هایی که تیمش ایجاد می‌کند، پول درمـی‌آورد. تبدیل کردن این موقعیت‌ها به گل بخشی از وظیفه بازیکنان است. در این زمینه لوپتگی می‌تواند بگوید که بازیکنانش مقابل لوانته سه بار توپ را به تیر دروازه زدند و ۳۴ شوت داشتند که ۱۵ تای آن داخل چارچوب بود؛ در حالی که لوانته فقط دو شوت داخل چارچوب داشت و هر دو را گل کرد.

ولی نکته این است که حملات مادرید کیفیت و برندگی لازم را نداشت و آن‌ها نتوانستند موقعیت‌های صد در صد گل کافی ایجاد کنند

-برخلاف چیزی که در نگاه اول به آمار به نظر می‌رسد.
زیدان وقتی متوجه شد که نمی‌تواند آن چه از باشگاه می‌خواهد (تزریق خون تازه و رفتن گرث بیل) را به دست آورد، برنابئو را ترک کرد. این درخواست ویژه‌ای بود که لوپتگی هم نمی‌توانست به دست آورد. به همین دلیل شاید بتوان او را بیش از هر چیز برای پذیرفتن چنین موقعیت چالش برانگیزی ملامت کرد.
لوپتگی در فصل نقل و انتقالات تابستان به بازیکنان جدید نیاز داشت. او ویلیان خوزه، مهاجم رئال سوسیه‌داد را می‌خواست و همین طور یک هافبک برای جانشینی متئو کواچیچ که به چلسی رفت.

هرچند لوپتگی بارها گفته که به این تیم اعتماد کامل دارد اما سئوال این است که آیا باشگاه هم همین اطمینان را به او دارد؟ بازیکنان چه نقشی دارند؟
این فصل رئال مادرید در ۹ بازی در لیگ اسپانیا فقط ۱۳ گل زده است. فراموش نکنیم طلسم گل نزدن این تیم را یک مدافع کناری پایان داد در حالی که رئال سه مهاجم با کلاس جهانی (بیل، کریم بنزما و ماریانو) در زمین داشت.
در رئال بازیکنانی هستند که انتظارات را برآورده نکرده‌اند، به خصوص می‌توان به ناتوانی آسنسیو در حمله اشاره کرد؛ بازیکنی که اصلا به اندازه‌ای که پیش‌بینی می‌شد، پیشرفت نکرده است.
بنزما شروع خوبی داشت اما بعد افت کرد و به نظر می‌رسد که مشکل عضلانی بیل کماکان ادامه دارد.
اما گذشته از تمام این‌ها به نظر می‌رسد که موضوع نگران‌کننده، عملکرد آن‌ها به عنوان یک مجموعه است. بارها دیده شده که تیم تلاش چندانی برای پس گرفتن توپ نمی‌کند و وقتی هم که این کار را می‌کند به اندازه کافی تحرک، برش و تاثیر ندارد.
آیا این مشکلی روانی است یا بازیکنان صرفا می‌خواهند از زیر مسئولیت شانه خالی کنند؟ و این مشکل چه زمانی برطرف خواهد شد؟
چرا تماشاگران از پرس دلخور هستند؟ هواداران رئال تا به حال با لوپتگی مدارا کرده‌اند زیرا می‌دانند که او در چه مخمصه‌ای گرفتار است؛ اما چنین حسی به فلورنتینو پرس، رئیس باشگاه وجود ندارد.
در نظرسنجی روزنامه مادریدی «دیاریو آآس» که یکشنبه برگزار شد، ۸۵ درصد گفتند که پرس را مسئول بحران کنونی باشگاه می‌دانند. ضمن این که تقریبا همه می‌دانند که لوپتگی جزو گزینه‌های اصلی پرس برای جانشینی زیدان نبود.
مائوریتزیو پوچتینو (تاتنهام)، ماسیمو آلگری (یوونتوس)، جولین ناگلزمن (هوفنهایم) و حتی آنتونیو کونته (سرمربی پیشین چلسی) اولویت‌های پرس بودند. او با تمام آن‌ها تماس گفت و پس از این که آنها به او جواب منفی دادند یا نتوانستند باشگاه قبلی را ترک کنند، سراغ لوپتگی رفت.
با رفتن رونالدو معلوم بود که چه بر سر تیم می‌آید و پرس فکر می‌کرد با بیل، بنزما و وینیسیوس جونیور، بازیکن برزیلی جوانش می‌توانند تا حد زیادی جای رونالدو را پر کند اما اشتباه می‌کرد.
تنها بازیکنان کهکشانی که پرس تلاش کرد بخرد نیمار و امباپه از پاری‌سن‌ژرمن بودند، در مورد بقیه او ترجیح داد پولش را صرف ساخت ورزشگاه جدید بکند.
او حاضر نشد پول هنگفتی خرج خریدن ادن آزار بکند، در حالی که پیش از فوق ستاره پرتغالی، دنیلو، آلوارو موراتا و پپه تیم را ترک کرده بودند و کسی جانشین‌شان نشد.
مردم قبل از این که لوپتگی را ملامت کنند باید به این فکر کنند که این بحران جدید نیست. قهرمانی در فصل قبل لیگ قهرمانان پرده‌ای جلوی مشکلات گرفت، در حالی که در همان فصل بارسلونا با ۱۵اختلاف امتیاز، قهرمان لالیگا شد.
اگر رئال قهرمان لیگ قهرمانان اروپا نمی‌شد، زیدان می‌توانست شغلش را حفظ کند؟ بعید به نظر می‌رسد و نکته مهم این است که خود زیدان هم به احتمال فراوان این را می‌دانست.
مشکل پیدا نکردن جانشین برای رونالدو است؟ گاهی شما به گلزنی نیاز دارید که وقتی تیم خوب بازی نمی‌کند، گره کار را باز کند. رئال قبلا رونالدو را داشت اما الان چنین بازیکنی را ندارد. این نکته بجای خود اما آیا رئال برای شکست دادن تیم‌هایی مانند آلاوس، لوانته و زسکا مسکو نیاز به بازیکنی مانند رونالدو دارد؟ به نظر نمی‌رسد پاسخ مثبت باشد. فصل پیش آن‌ها ۹۴ گل زدند که رونالدو زننده ۲۶ گل بود.
مهم‌تر اینکه رئال فصل قبل در لالیگا ۴۴ گل خورد، دو برابر اتلتیکو مادرید و ۱۵ گل بیشتر از بارسلونای قهرمان. ضعفی بنیادی که حالا آشکارتر شده است.
بعد از باخت مقابل لوانته پرس و لوپتگی با هم جلسه داشتند. رئیس باشگاه همچنین با سرخیو راموس، کاپیتان تیم ملاقات کرد. با توجه به مسابقه لیگ قهرمانان و پس از آن ال‌کلاسیکو، احتمال تغییرات ناگهانی در رئال مادرید خیلی بالا نیست ولی سخت بتوان روی حضور طولانی مدت لوپتگی در برنابئو شرط بست.
رئال مادرید در بحران است، اما هنوز نمی‌توان گفت روزنه امیدی وجود ندارد. به فصل ۲۰۰۱-۲۰۰۰ بازگردیم که رئال تقریبا وضعیت مشابه امروز را داشت. اما در پایان آن‌ها با ۷ امتیاز اختلاف نسبت به دپورتیو لاکرونیا، بیست و هشتمین قهرمانی در لالیگا را جشن گرفت.

دایی: پرسپولیس نباید ببازد ایرانی ها هرگز تسلیم نمی شوند

به گـزارش خبرگزاری فـارس، تیم فوتبال پرسپولیس امشب از ساعت ۱۸:۳۰ در دیدار برگشت مرحله نیمه نهایی لیگ قهرمانان آسیا در ورزشگاه آزادی میزبان السد قطر است.
علی دایی، اسطوره فوتبال ایران و سرمربی سابق پرسپولیس در مصاحبه با سایت AFC درباره این دیدار حساس گفت: بازیکنان پرسپولیس تا این مرحله خیلی خوب بازی کردند. بازی هایی که از آنها دیدیم که در آن به پیروزی رسیدند، مهارت تیم و ذکاوت مربی را شاهد بودیم. ایران مدت زیادی است که در سطح ملی و باشگاهی به قهرمانی در آسیا نرسیده است اما پرسپولیس اکنون فرصت این را دارد تا قهرمان شود و نباید شکست بخورد.
وی افـزود: پرسپولیس بازیکنان خوبی مثل علیرضا بیرانوند، دروازه بان تیم ملی ایران و

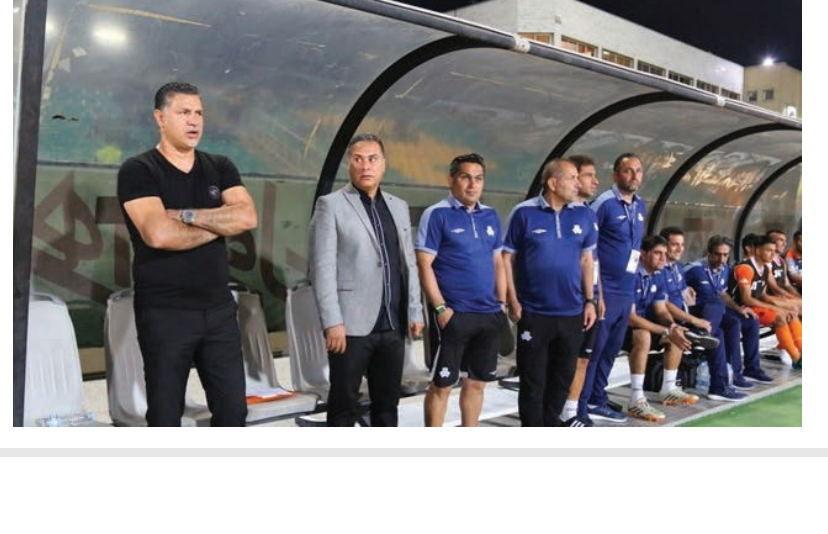

سید جلال حسینی در خط دفاع دارد که خیلی خوب کار می کنند. در خط حمله نیز پرسپولیس بازیکنان خوبی مثل علی علیپور را دارد که در این فصل به تیم کمک زیادی کرد.
دایی در پایان گفت: تیم های ایرانی اگر ببازند هم هرگز در ورزشگاه آزادی تسلیم نمی شوند. مخصوصا پرسپولیس با هواداران بی شماری که دارد، رقبا را به سختی وا می دارد. من دو دوره در پرسپولیس بازی کردم و خیلی خوب می دانم که چگونه این هواداران به بازیکنان اعتماد به نفس تزریق می کنند و آنها را رو به جلو تشویق می کنند. حتی اگر باشگاه دچار مشکلات زیادی باشد، هواداران این مشکلات را خنثی می کنند و این ویژگی پرسپولیس است که از دیگر باشگاه متمایز می کند.

PERSIAN BUSINESS DIRECTORY OF AUSTRALIA
injob اینجاب
راهنمای مشاغل فارسی زبانان استرالیا
اپلیکیشن injob را هم اکنون به رایگان دانلود کنید
Download on the App Store | ANDROID APP ON Google play

AUTOMOTIVE
Tyre Land MECHANICAL REPAIRS — 25 Elizabeth Street WETHERILL PARK Telephone: 02 9756 1300
Complete Mobile Automotive Maintenanace Peyman Khazaee — Sydney Auto Tech All Mechanical Repairs 0423 426 615
BUTCHERY
قصابی ولیعصر در مریلندز انواع گوشت تازه گوساله – بره – بز – مرغ با کیفیت بالا و قیمت مناسب PH: 9897 7497 Shop 11, No 205, Merrylands Rd. Merrylands
CAR RENTAL
PERTH کرایه ماشینهای لوکس دربست Elite Charter Services 0404777467
CLEANING SERVICES
FAHIM CLEANING شرکت خدمات نظافت فهیم در ملبورن Fahima Entezar 0432 222 490 158 Bloomfield Rd,Keysborough fahimaentezar8@gmail.com
DRIVING SCHOOL
ARIAN DRIVING SCHOOL آموزش رانندگی آرین توسط معلم مجرب و باتجربه در محله راید و اطراف آن 0413 395 444 Ryde
ELECTRICAL CONTRACTORS
Proactive Electrical Group Lic No: 297775C کلیه خدمات برقی از قبیل Mob: 0401 920 426 Mob: 0435 230 426
FINANCE BROKERS & LOANS
بهترین وام کمترین بهره FINANCE ONLY Nooshin Nikoiee 0406 898 333 nooshin.nikoiee@financeonly.com.au Level 6, 10 Help St. Chatswood
FOOD IMPORTERS
AUST ARIA PTY LTD FOOD IMPORTS Bestaste Premium Quality تلفن مرکز پخش PH: (02) 9645 6003
FUNERAL DIRECTORS
GUARDIAN FUNERALS Every Goodbye is Different North Ryde 9887 2244 guardianfunerals.com.au
Funerals are too important to leave to anyone... WN BULL FUNERALS Leaders in Personal Service (02) 9519 5344 wnbull@wnbull.com www.wnbull.com.au
www.persianherald.com.au Read The Persian Herald online با مراجعه به سایت خبری هفته نامه پارسیان کلیه فارسی زبانان میتوانند روزانه در جریان آخرین رویدادهای خبری در ایران، افغانستان و سراسر جهان قرار بگیرند هر جمعه میتوانید نسخه جدید هفته نامه پیک پارسیان را نیز در این سایت www.persianherald.com.au در قسمت Persian Herald Weekly بیابید.

HAIR & BEAUTY SALONS
MILANO Hair & Beauty Salon سالن آرایش و زیبایی میلانو در چتسوود Shop A, Level 1, 453 Victoria Ave Chatswood PH: 02 9411 7722
HAIRTALKS ROUSE HILL Rouse Hill Town Centre 130/10-14 Market Ln, Rouse Hill NSW 2155 PH: 02 8882 9590
INSURANCE
بیزنس شما سپر بلا میخواهد INSURANCE NSW جهت برقراری ارتباط و دریافت مشاوره رایگان با شماره 0401 884 488 میثم سلیم آبادی تماس حاصل فرمایید. www.insw.com.au | info@insw.com.au
VISA SERVICES&IMMIGRATION
AJ Migration Consultants دفتر امور مهاجرت اعظم جعفری Suite 602,7 Railway St, Chatswood, NSW, 2067 Phone: (02) 8034 6901 Mobile: 0414 187 045 Email: ajafari@ajmigration.com www.ajmigration.com
LAWYERS & SOLICITORS
DAVID LEGAL دفتر وکالت دیوید لیگال DAVID LEGAL PH: 02 9728 5678 FAX: 02 9754 2988 Address: Suite 3/43 Harris Street. Fairfield
CraddockMurrayNeumann دفتر وکالت کرداک موری نیومن با وکلای برجسته ایرانی در خدمت شما Craddock Murray Neumann Lawyers PH: +61 2 8268 4000 Level 3, 131 York St. Sydney
Pars Lawyers دفتر وکالت پارس با مدیریت زهرا فراهانی وکیل رسمی و عضو کانون وکلای ایالت نیوسات ولز Tel: (02) 8065 0026 Mobile: 0405 175 450 Suite 2, Level 1,35-39 Auburn Rd, Auburn www.parslawyers.com.au
گروه مهاجرت پارس با مدیریت دکتر سعید عابدی وکیل رسمی اداره مهاجرت استرالیا Ph: 0403 911 166 | 02 8608 7766 30 Cowper St. Parramatta 2150
MONEY EXCHANGE
KAYHAN INTERNATIONAL MONEY EXCHANGE Pty.Ltd صرافی کیهان ملبورن Tel: 03 9787 8942 Mob: 0410 303 415
ارز پویا ارسال ارز به ایران و برعکس با مدیریت نوری Tel: 02 9801 5588 Mob: 04 11 33 44 01
صرافی جوادی We Transfer Your Money Safer, Smarter And More Secure 1300 777 177 0427 777 177 info@javadi.com.au Level 21, 567 Collins St, VIC www.JAVADI.com.au
صرافی نیک خرید و فروش ارز به بهترین قیمت روز و در اسرع وقت به مدیریت محسن نیکی بین 0422 10 20 77 www.sarafinik.com.au | mohsen@sarafinik.com.au Shop 7/20 McFarlane St. Merrylands
Injob Persian Business Directory Of Australia ADVERTISE WITH US & MAKE YOUR BUSINESS STAND OUT FROM THE CROWD 0418 660 399

صرافی نیک خرید و فروش ارز به بهترین قیمت روز و در اسرع وقت به مدیریت محسن نیکی بین 0422 10 20 77 www.sarafinik.com.au | mohsen@sarafinik.com.au Shop 7/20 McFarlane St. Merrylands
MoneyPars صرافی مانی پارس شعبه ادلید مطمئن ترین راه برای انتقال ارز از استرالیا به ایران و بالعکس ADELAIDE Address: 297C Prospect Road, Blair Athol SA 5084 Phone: 1300 104070 | 08 8344 3877 Email: info@islandtravels.com.au www.moneypars.com
MoneyPars صرافی مانی پارس شعبه سیدنی مطمئن ترین راه برای انتقال ارز از استرالیا به ایران و بالعکس SYDNEY Address: 4/172 Merrylands Rd, Merrylans, NSW 2160 Phone: 1300 104070 | 02 9760 0706 Email: info@islandtravels.com.au www.moneypars.com
PATISSERIE
Shiraz Ice Cream بستنی شیراز 195 Merrylands Road Merrylands 2160 Ph: 0469 297 700
PEST CONTROL
Black Widow BLACK WIDOW PEST CONTROL Lic No: 5072709 Specialist in Termite and all Pests سمپاشی اماکن تجاری و مسکونی ALL JOBS COMES WITH WARRANTY Dennis: 0420 282 821 www.blackwidowpestcontrol.com.au dennis@blackwidowpestcontrol.com.au
RESTAURANT & CATERING
پیتزا آتیش در مریلندز انواع پیتزا و ساندویچ – قلیان، چای و شیرینی انوع آبمیوه – بستنی و فالوده 10 Mcfarlane St. Merrylands Tel: 02 8810 5682
Toranj Persian Cuisine رستوران ترنج در کستل هیل با ظرفیت بیش از ۱۰۰ نفر عرضه کننده انواع غذاهای ایرانی در خدمت شما Ph: 0470 440 322 256A Old Northern Rd, Castle Hill ورود به پارکینگ اختصاصی از خیابان Barwell Ave
CHOOPAN BAKERY & KEBAB نانوایی چوپان در بلک تاون هفت روز هفته نان داغ همراه با انواع کباب و چلوکباب Ph: 0402 662 088 No.2/60 Main St, Blacktown 8:30am to 9:00pm
رستوران فارسی در تاپ راید Add: 20a Church St. Ryde Ph: 02 8095 0039 02 8964 6337
SUPERMARKETS GROCERY
ARIA FOOD STORE فروشگاه آریا 34 Ross Street North Parramatta PH: 02 9683 7330
200-208 Lonsdale St Dandenong VIC Ph: 03 8759 0006 Open 7days 7am-11pm 0401 004 463 0401 660 810 BEST WAY SUPERMARKET
ZAMZAM Market فروشگاه زمزم در اوبورن 36 Station Street Auburn 8021 9292
PEDDY SUPERMARKET پدی سوپرمارکت در بلک تاون 111 Main Street Blacktown NSW PH: 02 8678 3413

TRAVEL AGENTS
Island Travel آژانس مسافرتی آیلند تراول (ادلید) آیلند تراول متخصص فراهم کردن خدمات مسافرتی متنوع با کمترین هزینه ADELAIDE Address: 297C Prospect Road, Blair Athol SA 5084 Phone: 1300 104070 | 08 8344 3877 Email: info@islandtravels.com.au www.islandtravels.com.au
Island Travel آژانس مسافرتی آیلند تراول (سیدنی) آیلند تراول متخصص فراهم کردن خدمات مسافرتی متنوع با کمترین هزینه SYDNEY Address: 4/172 Merrylands Rd, Merrylans, NSW 2160 Phone: 1300 104070 | 02 9760 0706 Email: info@islandtravels.com.au www.islandtravels.com.au
International Centre For Travel & Tourism آژانس مسافرتی اینترنشنال تور اند تراول 201 Northumberland Street Liverpool NSW PH: +61 (02) 9822 5792 Email: info@ictt.com.au www.ictt.com.au

THE PERSIAN HERALD National Weekly Persian Newspaper

Vol 30, Issue 1083 Thursday October 25th, 2018

پیک پارسیان