ارز پویا
ارسال ارز
به ایران و برعکس با مدیریت نوری
Reg No. 97971819
Tel: 02 9801 5588 Mob: 04 11 33 44 01
Fax: 02 9801 5058 Email: pooya@optusnet.com.au

پیک پارسیان
THE PERSIAN HERALD
National Weekly Persian Newspaper
Vol 30, Issue 1043 Thursday January 18th, 2018

صرافی کیهان
ارائه خدمات ارزی به ایران و بالعکس
سریع و مطمئن
Kayhan Money Exchange
Mob:0419 303415 Tel: (03) 97878942
www.kayhanex.com
Email:info@kayhanex.com

AJ Migration Consultants
دفتر امور مهاجرتی اعظم جعفری
وکیل رسمی سازمان MARA در استرالیا – MARN 1571733
Suite 602, 7 Railway St Chatswood NSW 2067
Tel: 02 8034 6901 Mob: 0414 187 045
Email: ajafari@ajmigration.com
Website: www.ajmigration.com

injob اینجاب
راهنمای مشاغل ایرانیان و فارسی زبانان استرالیا و نیوزیلند
PERSIAN BUSINESS DIRECTORY AUSTRALIA & NEW ZEALAND
اپلیکیشن اینجاب دستیابی به مشاغل مورد نیاز را در کوتاهترین مدت برای شما آسان میکند
Call / Email/ Navigate/ Nearby Services Tap & Go
Tel: 02 8883 5551 | Mob:0418 660 399
admin@injob.com.au | parsianaustralia@yahoo.com
DOWNLOAD OUR FREE MOBILE APP
LIKE & SHARE
Injob Persian Business Directory In Australia & NZ | Facebook

صرافی نیک
خرید و فروش ارز
به بهترین قیمت روز
و در اسرع وقت
به مدیریت محسن نیکی بین
دارای مجوز رسمی از Austrac
0422 10 20 77
www.sarafinik.com.au | mohsen@sarafinik.com.au
Shop 7/20 McFarlane St. Merrylands

ALLURIFY
Cosmetic Clinic
کلینیک پوست و زیبایی
Non-Surgical Face Lift
Anti-Wrinkle Treatment
Brow Lifting
Chins & Cheeks
Refinements
Fillers
Lip Augmentation
Skin Needling &
Facial Rejuvenation
دکتر شهرام صارمی
Dr Shahram Saremi is one of Australia's top cosmetic specialist & has extensive experience in the field of cosmetic medicine, plastic & reconstructive surgery, skin cancer & skin care.
A: 100/7 HOYLE AVE CASTLE HILL
P: (02) 8677 9961 M: 0468 833 774
www.ALLURIFY.COM.AU

A&T Group
P: 02 9446 3479
M: 0405 586 586
E: kabiri@a-tgroup.com.au
A: 6b/43a Florence Street, Hornsby NSW. 2077
انواع وام
انواع وام مسکن و اماکن تجاری
وام شخصی و کردیت کارت
وام اتومبیل شخصی - تراک - کامیون و موتورسیکلت
انواع وام شغلی و خرید وسایل کار (Business Loan)
برای دریافت هرگونه وام قبلا با ما مشورت کنید

بیزنس شما سپر بلا میخواهد
INSURANCE NSW
شرکت بیمه Insurance NSW
با مجرب ترین کادر تخصصی
در صدور انواع بیمه نامه های بیزنس
با تخفیف ویژه در سرتاسر استرالیا
در خدمت هموطنان فارسی زبان میباشد.
Public Liability
Tradies Insurance
Certificate of Currency
جهت برقراری ارتباط و دریافت مشاوره رایگان
با شماره 0401 884 488
میثم سلیم آبادی تماس حاصل فرمایید.
www.insw.com.au | info@insw.com.au

بهترین وام - کمترین بهره
$1250 cash back for Christmas
Let me get your existing home loan into shape for Summer with a new low rate and we could be cashing you up for Christmas!
FINANCE ONLY
Nooshin Nikoiee
* انواع وام مسکن (مسکونی و تجاری)
* Re-Finance وام فعلی شما با بهره کمتر
* وام ساخت مسکن
* وام یکپارچه سازی بدهی های شما
* وام تعمیرات و نوسازی منزل
0406 898 333
nooshin.nikoiee@financeonly.com.au
Level 6, 10 Help St. Chatswood
credit representative no. 426285
MFAA APPROVED CREDIT ADVISER

مشاوره در
امور مالی و تبدیل ارز
با بهترین و مناسب ترین قیمت روز
از طریق قانونی و رسمی
مرتضی عابدینی
0413 820 649

وزیر ارشاد ایران: دستورالعمل اجرای زنده بانوان نوازنده تدوین می‌شود

وزیر ارشاد ایران از معاون هنری خود خواسته است که دستورالعمل‌های مربوط به اجرای زنده بانوان نوازنده را در اجراهای صحنه‌ای شهرستان‌ها به‌صورت کاملا شفاف تدوین کند.

عباس صالحی گفت که تدوین دستورالعملی در حوزه موسیقی که تمام شهرهای کشور از آن تبعیت کنند باید در مرکز بررسی و اجرایی شود.

او همچنین گفت که در مورد موسیقی حتماً باید رویه عمومی به‌عنوان معیار مورد نظر قرار گیرد و وزارت ارشاد پیگیر موارد تخلف از آن خواهد بود.

وزیر ارشاد ایران گفت: اجرای صحنه‌ای بانوان برای بانوان همان مسیری است که در همه استان‌ها باید با یک رویه عمل شود. قطعاً از نظر ما حضور نوازنده خانم روی صحنه کنسرت‌های ارکسترال اشکالی ندارد و همه جا هم باید با همین رویه نسبت به حضور هنرمندان خانم روی صحنه اقدام کنند. در حوزه تک‌نوازی هم ما دستورالعمل‌هایی داریم که در همه جای کشور به‌صورت یکسان وجود دارد.

آقای صالحی این سخنان را در پاسخ به خبرنگارانی داد که درباره محدودیت اجرای بانوان در سی‌وسومین جشنواره موسیقی فجر سوال می‌کردند.

در جشنواره امسال که از بیستم تا سی‌ام دی در تالارهای موسیقی تهران برگزار می‌شود، فقط دو اجرا برای بانوان در موسیقی نواحی نظر گرفته شده است؛ گروه کیدی از هرمزگان و گروه ژن دنگ.

نزهت امیری نیز به عنوان رهبر ارکستر زن هم ارکستر نغمه باران را رهبری می‌کند.

علاوه بر این در برخی استان‌ها از جمله اصفهان اجرای زنان بر روی صحنه ممنوع شده و ارکستر ملی اصفهان برنامه خود را هفته گذشته بدون حضور بانوان نوازنده‌اش برگزار کرد. این در حالی است که این ارکستر نوازندگان زن دارد که با این ارکستر تمرین می‌کنند، اما نمی‌توانند در اصفهان روی صحنه اجرا کنند؛ اما همین گروه در شیراز با نوازندگان زن اجرا داشته و در شهرکرد هم بزودی اجری دیگری خواهد داشت.

برخی گزارش‌ها حاکی است که در اجراهایی که زنان به عنوان همخوان حضور داشته‌اند گاهی میکروفون همخوان‌های زن قطع بوده یا در آخرین تمرین‌های پیش از اجرا، ناظری وضعیت صدا را بررسی می‌کرده و با جابجا کردن میکروفن‌ها و افراد سعی شده صدای زنان در همخوانی کمتر شنیده شود.

اجرای صحنه برای بانوان نوازنده و خواننده روز به روز در شهرستان‌ها دشوارتر می‌شود و حتی در تهران هم نوازندگان زن باید ماهها در نوبت بمانند تا فرصت اجرا پیدا کند. جشنواره موسیقی فجر هم امسال این امکان را محدودتر کرده است. سال پیش در این جشنواره چهار اجرای مختص زنان در نظر گرفته شد که امسال نصف شده است.

جشنواره موسیقی فجر از دو دوره پیش دیگر فراخوان نمی‌دهد و برای گروه‌های موسیقی دعوت نامه می‌فرستد.

بانوان موزیسین پیشکسوت و صاحب نام در جشنواره امسال تقریبا حضور نداشتند از جمله هنگامه اخوان که به دلیل اعتراض به سالنی که برای اجرایش در نظر گرفته شده بود دعوت به اجرا را قبول نکرد. خانم اخوان به خبر آنلاین گفت: نزدیک به هشت یا نه سال است که ما نه تنها حق فیلمبرداری از اجراهایمان را نداریم که اجازه عکاسی هم نداریم. خود هنرمندان نه روی صحنه و نه پشت صحنه اجازه گرفتن یک عکس را با هم ندارند و دو نفر از خانم‌های حراست که البته تقصیری هم متوجه آنها نیست، پشت صحنه کنار ما می‌نشینند.

او همچنین گفت یکی از مهم‌ترین سوال‌های من این است که چطور می‌توانند در تهران برای بانوان کنسرت بگذارند اما در خارج از تهران نمی‌شود.

گفته می‌شود وزارت ارشاد در دوره اول ریاست جمهوری حسن روحانی در زمینه موسیقی شروع به تمرکززدایی کرد و به همین دلیل موضوع لغو کنسرت بخصوص در شهرهایی مثل مشهد و اصفهان مرتب خبرساز می‌شد هر چند که حسن روحانی بر اینکه باید همه جا یک رویه در پیش گرفته شود تاکید می کرد.

دو روز پیش معاونت فرهنگی دانشگاه آزاد هم اجرای هر نوع کنسرت را تحت هر شرایطی و هر عنوانی در تمام واحدهای این دانشگاه ممنوع کرد.

ایرباس از احتمال تاخیر در تحویل جت‌های ایران خبر داد

مدیر فروش شرکت هواپیماسازی ایرباس می گوید تحویل ده ها جت مسافربری که ایران سفارش داده ممکن است با تاخیر صورت گیرد. جان لیهی در مصاحبه ای با خبرگزاری رویترز در اشاره به قرارداد فروش ۱۰۰ هواپیما به شرکت ایران ایر گفت: فکر می کنم این توافق عملی خواهد شد، اما ممکن است طبق برنامه اولیه انجام نشود.

او اضافه کرد: ما باید ترتیب تامین مالی این توافق را بدهیم؛ آنها باید متوجه پرداخت های پیش از تحویل باشند.

آقای لیهی گفت که ایرباس در ساختن جت برای ایران بدون دریافت پیش پرداخت ها احتیاط خواهد کرد.

بنابر این گزارش منابع مطلع صنعت هوانوردی می گویند بوئینگ هم تا زمان دریافت پیش پرداخت ها از ایران، تولید هواپیما برای این کشور را متوقف کرده.

شرکت ایرباس و همتای آمریکایی آن، بوئینگ، در مجموع قرارداد فروش ۱۸۰ هواپیمای مسافربری به ایران ایر را امضا کرده اند. ایران که نیازمند نوسازی ناوگان هوایی است پس از امضای برجام (توافق اتمی با قدرت ها در سال ۲۰۱۵) امکان بستن چنین قراردادهایی را پیدا کرد. بوئینگ همچنین با فروش ۳۰ هواپیما به شرکت آسمان موافقت کرده.

ایران ایر تاکنون ۳ ایرباس و چند توربوپراپ (موتور توربینی) ساخته ای تی آر که یک شرکت فرانسوی-ایتالیایی وابسته به ایرباس است را تحویل گرفته است.

گزارش ها حاکیست که بسیاری از موسسات مالی و بانک های بین المللی به دلیل نگرانی در مورد آینده برجام و تخطی از محدودیت مالی آمریکا از معامله با ایران خودداری می کنند.

دونالد ترامپ رئیس جمهور آمریکا روز جمعه بار دیگر با بی رغبتی تعلیق تحریم های مربوط به برنامه هسته ای ایران را تمدید کرد، و از متحدان اروپایی آمریکا خواست به رفع کاستی های فاجعه بار آن توافق کمک کنند یا آمریکا از آن خارج خواهد شد.

ترامپ: من نژادپرست نیستم

دونالد ترامپ در پی جنجال بر سر اظهارات منسوب به او که کشورهای آفریقایی را چاله مستراح خوانده بود گفته است که نژادپرست نیست.

بنابه گزارش ها رئیس جمهور آمریکا هفته پیش در جریان نشستی فراجناحی در کاخ سفید درباره اصلاح سیستم مهاجرتی آمریکا از این اصطلاح استفاده کرده بود.

او اکنون به خبرنگاران گفته است: من نژادپرست نیستم. هرگز با کسی که به اندازه من کمترین نشانه نژادپرستی در او باشد مصاحبه نخواهید کرد. این اولین بار است که رئیس جمهور آمریکا مستقیما به اتهام نژادپرستی در این زمینه واکنش نشان می دهد. او یکشنبه شب در باشگاه بین المللی گلف وست پام بیچ در فلوریدا با خبرنگاران کاخ سفید صحبت می کرد.

این جنجال زمانی شروع شد که گزارش هایی در رسانه هایی آمریکایی ظاهر شد که براساس آن آقای ترامپ در جلسه ای در کاخ سفید با حضور جمهوری خواهان و دمکرات ها پرسیده بود: چرا این همه آدم از این کشورهای چاله مستراح به اینجا می آیند؟.

سناتور دمکرات دیک دربین رئیس جمهور را به زبانی آکنده از نفرت، زننده و نژادپرستانه در جریان آن ملاقات متهم کرد. اما چند عضو جمهوری خواه کنگره که در جلسه حاضر بودند از جمله کرستین نیلسن، وزیر امنیت ملی، گفته اند که به یاد ندارند رئیس جمهور چنین حرفی زده باشد.

لیندزی گراهام، سناتور جمهوری خواه، اما شنیدن چنین اظهاراتی را تکذیب نکرد.

او گفت: در پی اظهارات رئیس جمهور، من حرفم را دیروز مستقیما به او زدم. رئیس جمهور و همه کسانی که حاضر بودند می دانند من چه گفتم و برداشتم چیست.

اتحادیه آفریقا روز جمعه با ابراز شوک، یاس و انزجار خواستار عذرخواهی رئیس جمهور آمریکا شد.

مقامات ایرانی: نفتکش سانچی هدف حمله قرار نگرفته است

مقامات جمهوری اسلامی شایعه حمله به نفتکش ایرانی سانچی را مردود دانسته و گفته‌اند که علت غرق این کشتی در دست بررسی است.

در پی آتش‌سوزی و غرق نفتکش ایرانی سانچی و کشته شدن سرنشینان آن، بهرام قاسمی سخنگوی وزارت خارجه ضمن رد انتقاد از دولت چین در زمینه کمک‌رسانی به این کشتی، برخی اخبار و شایعات در مورد این حادثه را تکذیب کرده است.

علی ربیعی، وزیر کار ایران و مسئول کمیته پیگیری سانحه که به شانگهای سفر کرده بود هم پس از بازگشت به تهران در یک نشست خبری، این شایعه که نفتکش سانچی برای کره شمالی نفت حمل می‌کرده و مورد حمله موشک آمریکایی قرار گرفته را داستان سرایی ژول ورنی توصیف کرد و گفت که اینها دروغ بسیار واضح است.

طبق گزارش‌های رسمی، کشتی نفتکش سانچی روز ۱۶ دیماه (۶ ژانویه) هنگام عبور از نزدیکی سواحل شرقی جمهوری خلق چین در تصادف با یک بارکش چینی آسیب جدی دید و دستخوش آتش سوزی شد. این کشتی ۳۲ سرنشین داشت که ۳۰ تن از آنان ایرانی و دو نفر دیگر از شهروندان بنگلادش بودند. این کشتی سرانجام روز ۲۴ دی غرق شد و تمامی سرنشینان آن جان خود را از دست دادند. براساس برخی گزارش‌ها، بارکش چینی پس از برخورد با این نفتکش، محل را ترک کرد در حالیکه مشخص نیست که آیا نیروی لازم برای حرکت با موتور خود را داشته یا با یدک‌کش از محل برده شده و دلیل ترک محل حادثه چه بوده است. همچنین، پس از وقوع حادثه، برخی اظهار نظرها در مورد کوتاهی مقامات چینی در امر خاموش کردن آتش و کمک‌رسانی منتشر شد و ایران گروهی متخصص به محل اعزام کرد.

علاوه بر این، مقصد نهایی این نفتکش نیز موضوع گمانه‌زنی‌هایی بوده است. به گزارش ایرنا، آقای قاسمی در واکنش به این گزارش‌ها گفته است که طرف چینی از ابتدای این حادثه در حد بضاعت و توان خود تلاش‌های جدی و لازم را انجام داده است. وی گفته است که از زمان وقوع حادثه، وزارت خارجه جمهوری اسلامی با مقامات چینی و همچنین ژاپنی در تماس بود و تعدادی امدادگر ایرانی نیز برای کمک احتمالی به خاموش کردن آتش و نجات سرنشینان به محل اعزام شدند.

سخنگوی وزارت خارجه بعضی شایعات در مورد نحوه آتش گرفتن و غرق شدن این کشتی را نادرست خوانده است. در حالیکه در فضای مجازی اخباری منتشر شده بود حاکی از اینکه این کشتی حامل نفت برای کره شمالی بود، آقای قاسمی تاکید کرده که سانچی مقادیر میعانات نفتی را به مقصد کره جنوبی حمل می‌کرد که دچار حادثه شد. کره شمالی به خاطر دنبال کردن برنامه‌های موشکی و هسته‌ای تحت تحریم نفتی شورای امنیت سازمان ملل متحد قرار دارد و فروش نفت به آن کشور به شدت محدود شده است. اگرچه جمهوری اسلامی ایران از معدود دولت‌های دارای روابط نسبتا نزدیک با کره شمالی است، اما تمامی کشورهای عضو سازمان ملل ملزم به اجرای تحریم‌های مصوب شورای امنیت هستند. آقای قاسمی در مورد شایعاتی در زمینه حمله نظامی به این کشتی ظاهرا به خاطر نقض مصوبه شورای امنیت یا تصادف عمدی جهت غرق آن گفته است: در پی هر حادثه‌ای از قبیل غرق شدن نفتکش سانچی، شاهد هستیم در فضای مجازی مباحثی مطرح می‌شود که با واقعیت منطبق نیست.

سخنگوی وزارت خارجه در عین حال گفت که در حال حاضر نمی‌توان در مورد نحوه وقوع حادثه اظهار نظر نهایی کرد و افزود: باید صبور بود و به گمانه‌زنی رسانه‌ای توجهی نکرد زیرا این یک موضوع فنی است. وی گفت که بازخوانی جعبه سیاه کشتی می‌تواند باعث روشن شدن نحوه وقوع حادثه شود.

همچنین، علی ربیعی، وزیر کار جمهوری اسلامی، در یک گفتگوی تلویزیونی با تایید اینکه حضور من برای رسیدگی و کنترل ابعاد حادثه نفتکش، اقدامی نامتعارفت و به دور از قوانین بین‌المللی بوده گفت که این کار را وظیفه خود دانستم. وی در این مورد توضیح بیشتری نداد.

آقای ربیعی گفت که حجم آتش در همان ساعات اولیه کسانی را که در عرشه بودند از بین برده و وجود گازهای سمی در موتورخانه هم امکان زنده ماندن کسی رانمی داده‌است. وزیر کار افزود: شایعاتی که از وجود موشک و برخورد آن با کشتی سخن می‌گوید حاصلی غیر از افزودن غم و ماتم برای خانواده شهدای حادثه ندارد.

علی ربیعی گفت که در ساعات اولیه حضور او در محل آتش سوزی، دیدگاه ما کاملا منفی بود اما وقتی با رسیدگی‌ها و اقدامات درست و به موقع چینی‌ها و ژاپنی‌ها مواجه شدیم، نظرمان عوض شد.

این مقام دولتی گفته است که شایعات انتشار یافته در خصوص این حادثه توسط رسانه‌ها و نشریات غیر حرفه‌ای و غیر تخصصی است و اگر در رسانه‌های خارجی و رسمی هم شایعه‌ای درج شود بی شک کارکرد سیاسی دارد.

اردوغان: نیروی مرزبانی را که آمریکا می‌خواهد تشکیل دهد در نطفه خفه می‌کنیم

رجب طیب اردوغان، رییس جمهور ترکیه، هشدار داده است که نیروی نظامی‌ای که آمریکا قصد دارد در مرز سوریه با این کشور تشکیل دهد را منهدم می‌کند.

رییس جمهور ترکیه روز دوشنبه ۱۵ ژانویه/۲۵ دی در اظهاراتی گفت ترکیه تلاش برای آموزش نیروهای دمکراتیک سوریه و تشکیل این نیروی مرزبانی را در نطفه خفه خواهد کرد.

وی امروز این نیرو را ارتش ترور خواند.

ترکیه یگان‌های مدافع خلق نیروی شبه نظامی کرد در سوریه را وابسته به حزب کارگران کردستان ترکیه پ‌ک‌ک می‌داند که سالها است با دولت مرکزی در تنش و درگیری‌اند و خواهان خودمختاری هستند. دولت ترکیه یگان‌های مدافع خلق را تروریست می‌داند اما آمریکا این نظر را قبول ندارد و این یگان‌ها را در نبرد با گروه موسوم به دولت اسلامی (داعش) حیاتی می‌داند. دو روز پیش سرهنگ تامس ویل، سخنگوی ائتلاف بین‌المللی علیه داعش، که آمریکا رهبری آن را به عهده دارد از تشکیل یک نیروی مرزبانی جدید خبر داد. او گفت که در حال حاضر ۲۳۰ نفر در کلاسهای اولیه آموزشی حضور دارند و

هدف این است که این نیرو به سی هزار نفر برسد.

نیمی از این نیرو را رزمندگان کرد و عرب نیروی دمکراتیک سوریه تشکیل خواهند داد که دیگر درگیر جنگ با داعش نیستند و گفته شده است که عضوگیری برای نیم دیگر نفرات این نیروی نظامی نیز در جریان است.

نیروی مرزبانی سوریه در مرز شمالی این کشور با ترکیه و در کرانه شرقی فرات هم مستقر خواهند شد، جایی که در عمل مرز بین نیروهای دمکراتیک سوریه و نیروهای دولت مرکزی بشار اسد است که با یکدیگر در نبردند. نیروی مرزبانی سوریه زیر نظر نیروی دمکراتیک سوریه فعالیت خواهد کرد. بجز ترکیه، دولت سوریه و روسیه هم این طرح آمریکا را محکوم کرده‌اند. دولت سوریه این اقدام را در راستای سیاست‌های مخرب آمریکا در منطقه و حمله آشکار به یکپارچگی و حاکمیت ملی و نقض قوانین بین‌المللی خوانده است. سرگی لاوروف، وزیر خارجه روسیه، هم گفته است که تشکیل این نیروی نظامی به تجزیه سوریه منجر خواهد شد.

نیروهای دمکراتیک سوریه در نبرد با داعش در خاک روسیه نقش مهمی داشتند و بخش بزرگی از نیروی زمینی را تشکیل دادند که با حمایت آمریکا دهها هزار کیلومتر مربع از خاک سوریه را از داعش پس گرفتند. در ماه اکتبر این نیروها رقه، پایتخت بالفعل داعش را تصرف کردند، شهری که از سال ۲۰۱۴ که این گروه اعلام تشکیل خلافت اسلامی کرد یکی از مهمترین پایگاه‌های آنها بود. از آن زمان تاکنون نیروهای دمکراتیک سوریه در بخش شرقی دره رود فرات به سمت جنوب در حال پیشروی و مشغول پاکسازی این منطقه بیابانی از جنگجویان داعش هستند.

رجب طیب اردوغان همچنین گفت که ارتش ترکیه برای عملیات در شهر عفرین در شمال غربی سوریه که در کنترل کردها است آمادگی کامل دارد و این عملیات هر لحظه ممکن است شروع شود.

ارتش ایران: به ناوشکن دماوند خسارت جدی وارد شده است

ارتش ایران می‌گوید برخلاف برآوردهای اولیه، میزان خسارت وارد شده به ناوشکن دماوند متعلق به نیروی دریایی که چهارشنبه گذشته در دریای خزر دچار حادثه شد، جدی است. سرتیپ دوم شاهین تقی خانی، سخنگوی ارتش ایران، گفته این کشتی جنگی نیاز به تعمیر و بازسازی اساسی دارد. این ناوشکن که در منطقه چهارم نیروی دریایی ایران در بندر انزلی در دریای خزر ماموریت داشت، چهارشنبه هفته گذشته (بیستم دی ماه) با موج‌شکن ساحلی برخورد کرد. نیروی دریایی ارتش ایران افزایش سرعت باد و طوفان شدید را علت حادثه عنوان کرده است.

وبسایت گیل‌نگاه از منابع خبری محلی در روز حادثه گزارش داده بود دماوند ۱۸ سرنشین داشته که شش نفر از آنها در لحظات اولیه، به داخل دریا پرت شدند اما چهار نفر از آنها نجات پیدا کردند.

سخنگوی ارتش ایران گفته است جستجو برای یافتن دو نفر از پرسنل نیروی دریایی که در جریان حادثه هفته گذشته مفقود شدند، ادامه دارد.

کشتی جنگی دماوند در زمستان سال ۱۳۹۱ در مراسمی با حضور محمود احمدی‌نژاد، رئیس جمهور وقت، و فرماندهان ارشد نظامی در دریای خزر به آب انداخته شد و پس از طی کردن مراحل آزمایشی دو سال پس از این تاریخ رسما به ناوگان نظامی در خزر پیوست.

از دماوند به عنوان بزرگترین کشتی جنگی ایران در دریای خزر و یکی از اصلی‌ترین شناورهای این نیرو یاد میشود.

دماوند حدود ۱۰۰ متر طول و بیش از ۱۳۰۰ تن وزن دارد.

این کشتی جنگی ابتدا جماران دو نام گرفت اما بعدا به دماوند که مرتفع‌ترین قله ایران است، تغییر نام داد.

WEST END MAZDA
North Parramatta No.1 Mazda Dealer In Australia
برای خرید انواع اتومبیلهای مزدا در سیدنی
آلکس غریبی مشاور فارسی زبان در مزدا نورت پاراماتا
ضمن راهنمایی شما درخرید اتومبیل مناسب بطور نقد یا اقساط و لیز
بهترین قیمت ممکن را به ایرانیان و فارسی زبانان گرامی ارائه میدهد.
فاینانس اتومبیل با بهترین نرخ بهره
PH: 02 9186 4429

2017 mazda CX-9 | 2017 Mazda CX-3 | 2107 Mazda CX-5
590 Church Street North Parramatta NSW 2151
Designed by Parsian-St.1035-co

شرکت حسابداری BKM
انجام کلیه امور مالیاتی شما (شخصی یا تجاری)
توسط تیم مجرب و متخصص
برای آگاهی بیشتر میتوانید
با مشاور فارسی زبان ما تماس بگیرید
(02) 8789 5100
98 Victoria Rd, North Parramatta NSW 2151

Designed by Parsian-St.1035-co

کلینیک دندانپزشکی کریستال در سیدنی
Crystal DENTAL CARE
Competitive Prices
Gap Free on
Cleaning, Polishing & Fluoride
Dr Najebeh Jangavar & Dr Anurag Joshi

160 Bridge Rd, Westmead
9635 6446
Najebeh Jangavar
شعبه بلک تاون
شعبه وست مید
ارائه کلیه خدمات دندانپزشکی
در کلینیک دندانپزشکی کریستال
با استفاده از جدیدترین تکنولوژی
و مجرب ترین کادر دندانپزشکی
در بلک تاون و وست مید
در خدمت شما
ارتودنسی و ردیف کردن دندانها
کاشت دندان (ایمپلنت)
روکش و دست دندان کامل
جراحی های موضعی دهان
پرکردگی های همرنگ دندان
سفید کردن دندان
درمانهای زیبایی
Crystal DENTAL CARE
Services:
» GENERAL DENTISTRY
» ORTHODONTIC TREATMENT
» CHILDREN'S DENTISTRY
» COSMETIC DENTISTRY
» PREVENTATIVE DENTISTRY
» DENTURES
» ROOT CANAL TREATMENT
» TOOTH COLOURED FILLINGS
» TOOTH WHITENING
» CROWN & BRIDGE WORK
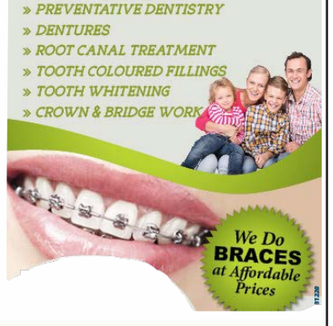

110 Flushcombe Rd,Blacktown
9676 6036
Dr Anuraq Joshi

گروه مهاجرت پارس
با مدیریت دکتر سعید عابدی
وکیل رسمی اداره مهاجرت استرالیا
گروه متخصصین ما با سالها تجربه
در کنار شما خواهد بود

MARN No: 1387882
ویزاهای پناهندگی و بریجینگ
ازدواج، نامزدی و فرزند
توریستی و تحصیلی
درخواست تجدید نظر
ترجمه مدارک شما توسط مترجم رسمی استرالیا
در صورتیکه در روند درخواست ویزا یا سیتی زن شیپ
به هرگونه کمک نیاز دارید با ما تماس بگیرید
Ph: 0403 911 166 | 02 8608 7766
30 Cowper St. Parramatta 2150

Designed by Parsian-St.1035-co

یک کاپیتان کشتی در گفتگو با «انرژی امروز» مطرح کرد

چگونه تعلل در امدادرسانی به فاجعه «سانچی» منجر شد

مدیریت زمان، بزرگترین ایراد در امدادرسانی به نفتکش «سانچی» بود؛ در مدیریت زمان نه دولت ایران به عنوان مالک کشتی و نه دولت چین به درستی عمل نکردند؛ ایران و چین می‌توانستند از کشورهای صاحب تخصص و شرکت سالویج در ۲٤ ساعت اول برای امدادرسانی درخواست کمک می‌کرد؛ کاری که نشد! ...

کاپیتان امیرحسین مزینی فر، مشاور ارشد ومباشر سرمایه‌گذاری صنعت دریایی، درگفتگو با خبرنگار پالایش و پتروشیمی «انرژی امروز» درباره فاجعه «سانچی» اظهار کرد: وقتی دو عنصر نابودگر یعنی آتش و آب در دریا دارید که یکی می‌سوزاند و یکی خفه می‌کند؛ زمان بسیار مهم است. با درنظرگرفتن این شرایط و با احتساب اینکه نقطه اشتعال بار کشتی منفی ۱۸ درجه و به نوعی یک بمب است، متوجه اهمیت زمان در امدادرسانی می‌شویم. کشتی از ساحل دور بوده اما پس از ۲۴ ساعت کشتی قابل دسترسی بوده است. سانحه پیش می‌آید، علت آن خطای انسانی، خطای دستگاهی یا هرچیزی می‌تواند باشد؛ اینکه مدیریت زمان در بحران چگونه صورت می‌گیرد بسیار مهم است.

وی با تاکید بر مدیریت زمان گفت: با توجه به نوع فاجعه، نیاز بود که شرکت‌های تخصصی وارد کار شوند. شرکت‌هایی در دنیا هستند که تخصص آنها این است که پول می‌گیرند تا جان انسان‌ها را نجات دهند. ممکن است هزینه آن سنگین باشد، پنج میلیون دو میلیون یا ۱۰ میلیون دلار باشد اما این هزینه قابل مقایسه با جان ۳۲ آدم متخصص نیست.

عضو هیات مدیره انجمن هیدروگرافی و آبنگاری ایران تصریح کرد: با همه شرایطی که داریم و با وجود همه اختلافات سیاسی با برخی کشورها که ممکن است در مسیر ما نباشند؛ می‌توانیم در چنین مواقعی از آن کشورهایی که پیشرو و خبره هستند، درخواست کمک کنیم. کاری که روز پنجم، ششم شد و مشاور هلندی گرفتند، باید در ۲۴ ساعت نخست صورت می‌گرفت. در کنار مشار باید شرکت سالویج نیز وارد عمل می‌شد، تخصص و کار سالویج، این است.

کاپیتان مزینی فر با اشاره به نحوه عمل دولت چین، گفت: حادثه در حوزه مسوولیت کشور چین رخ داده و در زمینه عملکرد دولت چین، سوال‌های بسیاری مطرح است. نمی‌توان فاجعه‌ای با این ابعاد را به صورت شیفتی با آتشخوار کنترل کرد، آن هم از یک جبهه. به دلیل سمی بودن دود و حریق آتشخوار نمی‌توانست از یک سو مقابل نفتکش قرار گیرد اما از سمت دیگر باید شش تا هفت آتشخوار ۲۴ ساعته فعال می‌بودند تا آتش خاموش شود.

چرا این اقدام نشد؟ اگر شرایط دریا نیز نامناسب بود، اگر دو آتشخوار می‌توانستند در صحنه باشند، شش آتشخوار نیز می‌توانستند به محل بروند.

وظیفه ایران در این فاجعه

وی با اشاره به وظیفه ایران در این فاجعه گفت:

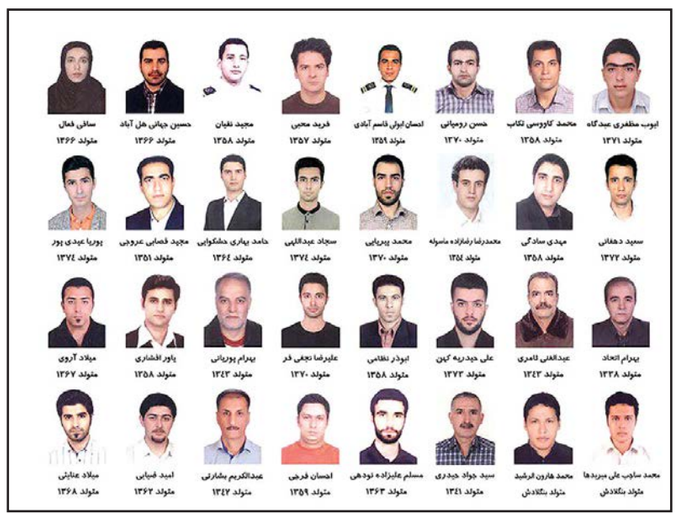

ما می‌توانستیم از کره‌ای‌ها، امریکایی‌ها، ژاپنی‌ها و ...که در این زمینه تخصص و تجربه بیشتری از ما دارند، درخواست کمک می‌شد و شرکت متخصص این امر را دعوت می‌کردند، هزینه آن هم پرداخت می‌شد.

مشاور ارشد و مباشر سرمایه‌گذاری صنعت دریایی درمورد سرمایه انسانی ازدست رفته نیز گفت: حوزه دریا و خشکی با هم خیلی متفاوت هستند؛ در حوزه دریا، کار، دانش و عمل در کنار هم قرار می‌گیرد؛ در حوزه دریا کسی نمی‌پذیرد که فردی فارغ التحصیل شود و کار بلد نباشد چرا که به محض وارد کشتی شدن، مسوولیت دارید. ضمن اینکه فرد باید مدارک خاص داخلی و بین المللی را بگیرند؛ برای هر کدام از این افراد در هر رده‌ای از اویلر و آشپز تا کاپیتان، میلیون‌های تومان هزینه شده و تجاربی که این دوستان در این سال‌ها کسب کردند، قابل ارزش‌گذاری نیست.

کاپیتان مزینی فر افزود: یک مدرکی به نام notice to mariners، را انگلستان ارائه می‌دهد؛ یک برگه A4 است اما چندصد پوند هزینه آن است. هزینه آن، بهای تجربه است، بهای خسارتی که خورده و تیم کارشناسی بررسی کرده و نتیجه را ارائه داده تا حادثه تکرار نشود. تجربه قابل ارزش‌گذاری نیست.

برای داشتن نیروی زمینی خوب ۵۰ سال و برای داشتن نیروی هوایی خوب ۱۰۰ سال زمان نیاز است اما برای داشتن نیروی دریایی (قدرت دریایی) خوب، حداقل ۲۵۰ سال زمان نیاز دارید. پس از این حادثه سازمان‌های مربوطه بررسی می‌کنند و نظر می‌دهند؛ شاید نتیجه این بررسی‌ها دو سه خط باشد اما بهای آن جان ۳۲ انسان است. چقدر می‌خواهیم قیمت برای آن تعیین کنیم؟

وی درمورد اخبار منتشر شده مبنی بر ورود امریکا و ژاپن برای کمک، گفت: امریکا یک هواپیمای پی.۸، فرستاد اما با توجه به اینکه بر اساس کنوانسیون search and rescue، مسوولیت امدادرسانی برعهده دولت چین بوده و نمی‌توانستند دخالت کنند مگر اینکه مالک یا مدیر کشتی یا کشوری که حادثه در محدوده آب‌های آن کشور اتفاق افتاده، درخواست کمک کنند. اتفاقی که نیافتاد.

مشاور ارشد ومباشر سرمایه گذاری صنعت دریایی افزود: با ژاپن مذاکراتی شد و MRCC ایران درخواست کمک کرد و پاسخ گرفتند اما شاید دیر این کار انجام شد. همه ایراد به مدیریت زمان است. ای کاش در ۲۴ ساعت اول همه این کارها می‌شد.

همکاران من خیلی فریاد زدند که کسی به داد خدمه نفتکش برسند اما متاسفانه این کار دیر انجام شد. کاپیتان مزینی‌فر با تاکید بر اینکه «هرکاری باید در زمان خود انجام شود؛ وقتی دیر می‌شود، ارسال ۱۰۰ آتشخوار هم فایده ندارد»، گفت: حتی اگر عزیزان به اتاق امن رفته باشند هم مدت محدودی را دوام می‌آورند نه ۱۰ روز.

جدا شدن قایق نجات دلیل بر خروج خدمه از کشتی نیست؛ با توجه به تصاویر کشتی، ممکن بوده به قدری شدت برخورد زیاد بوده که قایق در آب پرت شده باشد؛ قایق نجات تجهیزات دارد و به لحظ فعال شدن، MRCC ها متوجه می‌شدند اما نکته امیدوارکننده، بسته بودن فانل کشتی بود؛ سه چهار روز پیش امیدوار بودیم که افراد به اتاق امن رسیده باشند اما پس از ۹ روز، حتی اگر به آنجا هم رسیده باشند...، ای کاش با شرایطی که کشتی داشت، نمی‌رسیدند.

اسامی پرسنل نفتکش سانچی

۱- مجید قصابی عروجی، کاپیتان
۲- فرید محبی، سرمهندس
۳- مجید نقیان، افسر اول
۴-حسین جهانی هل آباد، افسر دوم
۵- احسان ابولی قاسم آبادی، افسر دوم
۶- میلاد عنایتی، افسر سوم
۷- حامد بهاری هشکوایی، مهندس دوم
۸- محمدرضا رضازاده ماسوله، مهندس سوم
۹- مهدی سادگی، مهندس سوم
۱۰- حسن رومیانی، مهندس چهارم
۱۱- محمد کاووسی تکاب، افسر تدارکات
۱۲- بهرام اتحاد، افسر برق
۱۳- عبدالغنی سامری، سرملوان
۱۴- ابوذر نظامی، کمک سر ملوان
۱۵- سیدجواد حیدری، ملوان یکم
۱۶- محمد ساجب علی می‌ریدها، ملوان یکم
۱۷- محمدهارون راشید، ملوان یکم
۱۸- علیرضا نجفی‌فر، ملوان دوم
۱۹- علی حیدریه کهن، ملوان دوم
۲۰- بهرام پوریانی، تعمیرکار
۲۱- یاور افشاری، روغن کار
۲۲- میلاد آروی، روغن کار
۲۳- مسلم علیزاده نودهی، روغن‌کار
۲۴- عبدالکریم بشارتی‌پور، سرآشپز
۲۵- امید ضیایی، کمک سرآشپز
۲۶- ایوب مظفری عبدگاه، مهماندار
۲۷- احسان فرجی، مهماندار
۲۸- سعید دهقانی، دانشجوی عرشه از دانشگاه خارگ
۲۹- پوریا عیدی‌پور، دانشجوی عرشه از دانشگاه خارگ
۳۰- سجاد عبداللهی، دانشجوی عرشه از دانشگاه خارگ
۳۱- محمد پیریائی، دانشجوی موتور از دانشگاه صنعت نفت محمودآباد
۳۲- ساقی فعال، همسر حسین جهانی هل‌آباد

جعبه سیاه کشتی چیست و چه کار می کند؟

حدود ۹ روز پیش (شنبه ۱۶ دی ماه) نفتکش ایرانی سانچی با یک کشتی چینی در آبهای شرق

چین برخورد کرد و پس از چندین مرحله انفجار در طی چند روز، سرانجام این نفتکش روز دوشنبه گذشته در آب غرق شد و همه خدمه و کارکنان آن کشته شدند. جعبه سیاه کشتی سانچی نهایتا توسط امدادگران چینی پیدا شد که برای بازیابی اطلاعات باید این جعبه به پاناما، محل ثبت کشتی فرستاده شود.

اطلاعات موجود در این جعبه می‌تواند علت واقعی تصادف و چگونگی برخورد دو کشتی را با هم را مشخص کند. در صنعت کشتیرانی جعبه سیاه به نام اصلی خود با عنوان ثبت کننده داده‌های سفر (Voyage Data Recorder) یا VDR شناخته می‌شود. بر اساس کنوانسیون سازمان جهانی دریانوردی تمامی کشتی‌ها ملزم به داشتن چنین دستگاه‌های ثُباتی در خود هستند تا بتوانند داده‌های حسگرهای مختلف کشتی را جمع آوری کنند.

این داده‌ها بصورت فشرده در یک دستگاه حفاظت شده که در بیرون کشتی تعبیه شده است، ذخیره می‌شود.

این دستگاه در برابر ضربه‌های شدید، فشار زیاد و دمای بسیار بالا که ممکن است در اثر انفجار، برخورد و غرق احتمالی ایجاد شود، مقاوم است.

این دستگاه می‌تواند ثابت یا شناور باشد.

نوع شناور از دو کپسول تشکیل شده و کپسول اصلی در داخل کپسول محافظ قرار می‌گیرد. در صورت غرق کشتی کپسول داخلی رها شده و به سطح آب می‌آید. در این نوع اطلاعات دست‌کم ۴۸ ساعت آخر ذخیره می‌شود. داده‌های صوتی حداقل ۱۲ ساعت آخر فعالیت در این دستگاه‌ها قابل دسترسی است و معمولا داده‌های ۱۲ ساعت آخر در این دستگاه ثبات جایگزین اطلاعات قدیمی‌تر می‌شود.

اگرچه اهمیت اصلی این جعبه سیاه دسترسی به علت احتمالی سانحه است اما ممکن است این داده‌ها در موارد دیگری نظیر بهبود کارآیی و آسیب‌های ناشی از وضعیت بد جوی هم به کار آید. جعبه سیاه کشتی حاوی داده‌هایی است که از مهمترین آنها می‌توان به تاریخ و ساعت، موقعیت جغرافیایی، سرعت، درجه حرارت، ارتباطات صوتی، داده‌های رادار، هشدارهای اصلی و همچنین سرعت و جهت باد اشاره کرد.

اطلاعات جعبه سیاه کشتی فقط در دسترس مالک کشتی یا افراد مجاز قرار می‌گیرد.

بهمن آقایی دیبا

حادثه نفتکش سانچی و مساله پرچم‌های مصلحتی

کشتی نفتکش ایرانی سانچی که پس از روزها سوختن، سرانجام در آب های دریای چین غرق شد متعلق به شرکت ملی نفتکش ایران و تحت پرچم مصلحتی پاناما در حرکت بود.

در حال حاضر، قسمت عمده ای از تجارت جهانی دریائی توسط کشتی های حامل پرچم مصلحتی صورت می گیرد. صاحبان پرچم های مصلحتی مثل پاناما و لیبریا گرچه روی کاغذ دارای عظیم ترین ناوگان های دریائی دنیا هستند در عمل هیچ نقشی در فعالیت این کشتی ها ندارند.

کشورهای دیگر به لحاظ استفاده از شرایط ساده تر و ضعیف تر مقررات مربوط به هزینه های ثبت، مالیات، کنترل امکانات دریانوردی و شرایط ایمنی در دریا برای خدمه و تجهیزات کشتی های تجاری اقدام به استفاده از این روش می کنند.

درباره ثبت کشتی ایرانی در پاناما باید گفت که بر خلاف بسیاری از بحث های مربوط به دور زدن تحریم ها و امثال آن که اکنون صورت می گیرد، این کار ربطی به مساله مزبور ندارد و یک رویه تجاری جاری برای رقابت در بازارهای بین المللی دریانوردی است که حتی محدود به کشورهای خاصی از لحاظ سطح پیشرفت اقتصادی نیست.

با این وجود کشورهای صاحب کشتی ها بایستی متوجه عواقب منفی حمل پرچم مصلحتی برای ایمنی حیات و دریانوردی در دریا باشند و خودشان دقت لازم را برای اِعمال استانداردها و مقررات بین المللی ایمنی در دَریا به کار ببرند.

دولت هایی که کشتی شان از پرچم مصلحتی استفاده می کنند اعمال مقررات زیر را در نظر بگیرند: کنوانسیون بین المللی ایمنی حیات در دریا که شامل استانداردهای ساختمان کشتی، ایمنی در مقابل آتش سوزی و تجهیزات نجات و قوائد حمل کالاهای خطرناک است.

پروتکل کنوانسیون مزبور درباره ایمنی نفت کش های شامل ضرورت داشتن رادارهـای یدکی، سکان های اضطراری و روش های بازرسی.

کنوانسیون بین المللی خط شاهین (خطوط بارگیری) که عدم رعایت مقررات آن باعث سوانح دریائی زیادی شده است.

موافقتنامه کشتی های ویژه

مقررات مندرج در قطعنامه های سازمان های دریائی بین المللی (ایمو)

مقررات سازمان های بین المللی کار درباره مشخصات خدمه کشتی ها و آمادگی آنها برای برخورد با وضعیت های اضطراری

کنوانسیون ۱۹۸۲ حقوق دریاها (بخش های مربوط به ایمنی دریانوردی و مسئولیت دولت ها) در مورد تصادف سانچی هنوز عوامل زیادی در دست نیست که بتوان بر اساس آن ارزیابی دقیقی از موضوع به دست داد. اطلاع از محل دقیق وقوع حادثه از لحاظ مناطق دریائی که می تواند روی مسؤلیت های دول صاحب پرچم های کشتی ها مؤثر باشد، یکی از موضوعات تعیین کننده است.

نحوه برخورد دو کشتی هم موضوعی مهم در ارزیابی حادثه است. ظاهرا کشتی چینی از طرف جلوی تیز خود به پهلوی نفتکش ایرانی اصابت کرده است و بایستی دید که اولا چرا کشتی چینی پس از برخورد در محل نمانده است چگونه از نفتکش جدا شده است و به چه نحوی به سفر خود ادامه داده؛ مثلا خودش حرکت کرده یا یدک کشیده شده است.

این دو موضوع همراه با میزان تجهیزات پیش بینی شده نجات و آمادگی خدمه نفتکش برای برخورد با وضعیت اضطراری و نحوه فعالیت های کمک رسانی، مسائلی است که روشن شدن آنها برای ارزیابی فنی این حادثه بر اساس قوانین دریانوردی، لازم و البته تکمیل آن بر اساس جعبه سیاه نفتکش کاری زمانبر است.

خشکسالی در ایران، کاهش بی‌سابقه بارندگی در ۵۰ سال

رحیم میدانی، معاون وزیر نیرو در امور آب و فاضلاب اعلام کرد که کاهش بارندگی امسال در ۵۰ سال اخیر بی‌سابقه بوده است.

بنا به گفته معاون وزیر نیرو در امور آب و فاضلاب بارش‌های امسال فقط در استان‌های اردبیل و گلستان عادی بوده است.

گزارش مرکز ملی پایش و هشدار خشکسالی سازمان هواشناسی ایران حاکی است که ۹۰ درصد از این کشور با درجات مختلفی از خشکسالی روبرو است. پیشتر شاهرخ فاتح، رئیس مرکز ملی خشکسالی و مدیریت بحران سازمان هواشناسی از کمبود ۳۱ درصدی بارش کشور از ابتدی سال آبی جدید (ابتدای پاییز) خبر داد و گفته بود: از ابتدای مهر تا تاریخ ۴ آذرماه، پنج استان قم، اصفهان، خراسان جنوبی، مرکزی و یزد بیشتر از ۸۰ درصد کمبود بارش داشتند. مطالعات موجود نشان می‌دهد که خشکسالی در دوران مختلف ایران را به اشکال مختلف در برگرفته و باعث بروز خسارت فراوان به محصولات کشاورزی و دامی در مناطق روستایی شده و همچنین موجب مهاجرت دسته جمعی روستاییان به شهرها شده است. به گفته کارشناسان خشکسالی دارای چهار مرحله است. مرحله نخست سالی که بارندگی در آن کم است. مرحله دوم خشکسالی هیدرولیکی به دلیل کاهش آب سدها، مرحله سوم خشکسالی اقتصادی که سبب کمبود محصولات کشاورزی و ضربه به اقتصاد می‌شود، در مرحله آخر خشکسالی اجتماعی قرار دارد. استفاده بی‌رویه از آب، فرسایش خاک، فرونشست زمین، گرد و خاک، کمبود محصولات کشاورزی منجر به مشکلات اجتماعی می‌شود.

براساس تحلیل بارش‌های ایران از ابتدای مهر تا آذرماه امسال مجموعه بارش در اکثر استان‌های ایران بیشتر از ۵۰ درصد کاهش داشته است.

استان‌های خراسان جنوبی، قم، یزد و اصفهان با کمترین میزان بارش در این دوره روبرو بوده اند.

گزارش مرکز ملی پایش و هشدار خشکسالی ایران که در آذرماه امسال به هیات دولت فرستاده شده درجات مختلف خشکسالی در استان‌ها را مشخص کرده است.

براساس این گزارش ۵.۳ درصد ایران دچار خشکسالی بسیار شدید، ۲۳.۱ درصد دچار خشکسالی شدید، ۴۳.۳ خشکسالی متوسط، ۱۸.۲ خشکسالی خفیف و ۸.۶ درصد خشکسالی نرمال است.

براین اساس خوزستان، جنوب ایلام، بوشهر، قسمت‌هایی از سیستان و بلوچستان، آذربایجان شرقی و زنجان دچار خشکسالی بسیار شدید است.

در همین حال در جنوب کهگیلویه و بویراحمد،اصفهان، خراسان شمالی، گلستان، زنجان، آذربایجان شرقی و غربی، بخش‌هایی از خراسان رضوی، یزد، شمال و شرق کرمان، خراسان جنوبی ،سیستان و بلوچستان خشکسالی شدید خواهد بود.

اسامی برخی از استانها در هر دو بخش از خشکسالی بسیار شدید و شدید دیده می‌شود که این بیانگر وضعیت نامناسب این استان‌ها در حوزه آب است. اداره کل کشاورزی اخیرا اعلام کرده که حتی اگر بارندگی به حالت عادی بازگردد، ۵۰ درصد از بحران موجود به دلیل استفاده بی‌رویه از منابع آبی زیرزمینی باقی می‌ماند.

عیسی کلانتری، رئیس سازمان محیط زیست در همایش بررسی ساختار تشکیلاتی مدیریت منابع طبیعی و محیط زیست ایران در تابستان امسال گفت: «بدون شک از سه دهه قبل بسیاری می دانستند که سیاست‌های آبی کشور نادرست است ولی اعتراضی نکردند و سکوت پیشه کردند. سکوت صاحب نظران در خصوص اعمال سیاست‌های نادرست آبی باعث شده است امروز کشور به ورشکستگی در بخش آب برسد.»

آقای کلانتری با انتقاد از وضعیت موجود تالاب‌ها و دریاچه‌ها در ایران گفته «امروز یک تالاب و دریاچه زنده در کشور نداریم و از این متعجب هستیم که چرا حجم ریزگردهای کشور افزایش یافته است.»

برخی پیش‌بینی‌ها نشان می‌دهد که دوره خشکسالی در ایران، دوره‌ای ۳۰ ساله است، تاکنون حدود ۱۰ سال از آن سپری شده و در همین مدت بسیاری از منابع زیرزمینی آب بی‌رویه مصرف شده است. به گفته کارشناسان تخریب و از بین بردن منابع آبی همچنان ادامه دارد و مدیریتی برای رسیدگی به این وضعیت درنظر گرفته نشده است.

بفروش میرسد
کباب شاپ
در محله ساری هیلز
Surry Hills
با سابقه ۱۰ سال کار
با درآمد بسیار خوب
واقع در مرکز کاری
و شلوغ و پر رفت و آمد
مجهز به لوازم نو
فقط دو دقیقه پیاده تا ایستگاه قطار سنترال
به قیمت 180.000 دلار
بفروش میرسد
416 Elizabeth St, Surry Hills
0424 269 099
DESIGNED BY PARSIAN-ST.1035-CO

هفته‌نامهٔ
پیک
پارسیان
توجه: از چاپ مطالب بدون نام و نشان معذوریم
چاپ مطالب رسیده دلیل تأیید آنها نمیباشد
مدیر مسئول فریبرز منصوری
ناشر انتشارات پارسیان
Tel: 02 88835551
0418 660 399
The Persian Herald
P.O Box 344
Kellyville NSW. 2155
parsianaustralia@yahoo.com
admin@persianherald.com.au
www.persianherald.com.au
PARSIAN MEDIA

پیک پارسیان

امارات: جنگنده قطری هواپیمای مسافربری را رهگیری کرده است

امارات متحده عربی قطر را متهم کرده است که با جنگنده‌هایش یک هواپیمای مسافربری اماراتی را در مسیر پرواز به بحرین رهگیری کرده است.
امارات متحده عربی می‌گوید که این اقدام تهدید آشکار ایمنی هواپیمای غیرنظامی و نقض آشکار قوانین بین‌المللی است.
اما وزارت امور خارجه قطر این اتهام را رد کرده و آن را مطلقا غلط خوانده است.
امارات می‌گوید پرواز مورد اشاره که به مقصد منامه، پایتخت بحرین در حرکت بوده، پروازی روتین و معمول بوده که تمام مجوزهای لازم را داشته است.
روز شنبه ۱۳ ژانویه قطر به سازمان ملل متحد شکایت کرده بود که جنگنده‌های اماراتی حریم هوایی قطر را دست کم در دو مورد در هفته‌های

اخیر نقض کرده‌اند. امارات یکی از کشورهای عربی است که همراه با عربستان سعودی، بحرین و مصر در ماه ژوئن سال گذشته میلادی تمام روابط سیاسی و اقتصادی خود با قطر را قطع کرد. این کشورها قطر را متهم به حمایت از تروریسم کردند، هر چند قطر چنین اتهامی را رد کرد.
روز یکشنبه ۱۴ ژانویه هم یکی از اعضای خانواده سلطنتی قطر گفت که او را برخلاف میلش در امارات نگه داشته‌اند.
در پیامی ویدیویی که در سایت یوتیوب منتشر شده، شیخ عبدالله بن علی آل ثانی، گفت که او در ابتدا میهمان ولیعهد امارات بود، اما هم اکنون در این کشور در بازداشت است.
او در این پیام، ولیعهد امارات را مسئول هرگونه اتفاقی که برایش بیفتد، معرفی کرد.

دعوت رئیس‌جمهور چین از ترامپ برای دیالوگ با کره شمالی

شی جین پینگ در یک تماس تلفنی با ترامپ او را به کاهش تنش با کره شمالی و گفت‌وگو با این کشور تشویق کرد. کاخ سفید هنوز به این درخواست واکنشی نشان نداده است. هم‌زمان نشست کانادا به دنبال افزایش فشارها بر کره شمالی است. شی جین پینگ، رئیس جمهوری چین هنگام گفت‌وگوی تلفنی با همتای آمریکایی خود دونالد ترامپ پیرامون بحران کره شمالی گفت که همه طرفین درگیر باید تلاش کنند که وضعیت فعلی را که به سختی به دست آمده حفظ کنند. منظور او کاهش نسبی تنش میان آمریکا و کره شمالی است که در چند ماه گذشته به اوج رسیده بود و سران دو کشور تهدیدهای لفظی شدیدی علیه یکدیگر کردند. به گزارش خبرگزاری رسمی چین شین هوا، رئیس جمهوری چین به ترامپ گفته که باید زمینه را برای شروع یک گفت‌وگوی جدید ایجاد کرد. رئیس جمهوری چین هم‌چنین گفته است که کشورش در صدد گسترش و تقویت همکاری‌ها با آمریکاست. هنوز از سوی کاخ سفید پاسخی به این درخواست شی جین پینگ داده نشده است.
آزمایش‌های موشکی کره شمالی و ادامه برنامه هسته‌ای این کشور موضوع محوری بحران میان این کشور با همسایگان آن و ایالات متحده آمریکاست. با شروع سال جدید میلادی اما کمی فضا تغییر کرد. رهبر کره شمالی از آمادگی برای گفت‌وگو با کره جنوبی سخن گفت و یک هفته پیش رهبران دو کشور پس از دوسال برای مذاکره با یکدیگر ملاقات کردند.
نشست ونکوور
از روز دوشنبه (۲۵ دی/۱۵ ژانویه) نشستی با دعوت مشترک آمریکا و کانادا تحت عنوان «دیدار وزرای خارجه برای امنیت و ثبات نیم کره شمالی» در شهر ونکوور کانادا شروع شده است. وزرای خارجه ۲۰ کشور، از جمله کره جنوبی، استرالیا، بریتانیا، فرانسه، هند، ژاپن و فیلیپین در این نشست شرکت کرده‌اند؛ به عبارتی کشورهایی که در جنگ کره (۱۹۵۰ تا ۵۳) در جبهه متحد با آمریکا قرار داشتند. به همین دلیل نیز نه چین و نه روسیه در این نشست شرکت نکرده‌اند و روشن نیست که نتیجه قابل توجهی از آن به دست آید.
وزیر خارجه کانادا در این نشست گفته است که به نظر او زمانی می‌توان در رابطه با کره شمالی به موفقیت رسید که فشارهای جهانی علیه این کشور را به حداکثر ممکن افزایش داد و کمپینی بین‌المللی در برابر آن ایجاد کرد. در مباحث این نشست نیز یافتن اهرم‌هایی به منظور ایجاد بیشترین فشار ممکن بر کره شمالی در دستور کار قرار دارد. از جمله این اهرم‌ها می‌توان به «تشدید تحریم‌ها همراه با رفتار دیپلماتیک خوب» اشاره کرد یا همان سیاست چماق و هویج.
بریان هوک، از وزارت خارجه آمریکا در همین رابطه گفته است که این نسخه خیلی خوب نتیجه می‌دهد و همین حالا هم نشانه‌هایی هست که سیاست حداکثر فشار در کره شمالی جواب داده است. او گفت کره شمالی پیامدهای تحریم را احساس کرده و به نظر او این کمپین بهترین راه برای کشاندن کیم جون اونگ، رهبر کره شمالی به پای میز مذاکره است.
با این حال به سختی کسی انتظار نتیجه‌ای فوری از این جلسه را دارد. حتی سفیر کره جنوبی در کانادا گفته است که کره شمالی همچنان به برنامه هسته‌ای خود ادامه خواهد داد.

دستگیری پدر و مادری که ۱۳ فرزند خود را اسیر کرده بودند

پلیس در ایالت کالیفرنیا به دنبال یافتن ۱۳ نفر که در خانه خود اسیر بودند، پدر و مادر این خانواده را دستگیر کرده است. به گفته پلیس بعضی از این افراد با زنجیر بسته شده بودند تا فرار نکنند.
دیوید الن تورپین، ۵۷ ساله، و لوئیز آنا تورپین، ۴۹ ساله، به اتهام شکنجه و به خطر انداختن کودکان دستگیر شده اند.
به گفته پلیس این سیزده نفر که از ۲ تا ۲۹ سال دارند در خانه ای در شهر پریس در ۹۵ کیلومتری جنوب شرقی لس آنجلس پیدا شدند.
تصور می شود این ۱۳ نفر خواهر و برادر باشند.
اداره پلیس ریورساید در بیانیه ای گفت که یکی از قربانیان روز یکشنبه موفق شد از خانه بگریزد و با تلفن همراهی که در خانه پیدا کرده بود با پلیس تماس بگیرد.

این دختر که به گفته پلیس فقط ده ساله به نظر می رسید و خیلی لاغر بود به ماموران گفت که ۱۲ نفر از خواهر و برادرهایش در خانه به اسارت گرفته شده اند. ماموران با مراجعه به محل چندین کودک را دیدند که به تخت زنجیر شده بودند و اتاق آنها بوی تعفن می داد.
پلیس گفت این زوج نتوانستند توضیحی منطقی درباره اینکه چرا بچه ها به این شکل مهار شده اند ارائه کنند.
ماموران گفتند حیرت انگیز اینکه هفت نفر از افراد اسیر در این خانه ۱۸ تا ۲۹ ساله بودند.
پلیس گفت به نظر می رسید که قربانیان دچار سوءتغذیه و در وضعیت بهداشتی بدی باشند.
کلیه قربانیان اکنون در بیمارستان تحت نظر هستند.

هند و اسرائیل از آغاز عصر جدیدی از روابط خود خبر دادند

هند و اسرائیل با امضای چندین قرارداد دفاعی، کشاورزی و هوانوردی از آغاز عصر جدید از روابط خود خبر داده‌اند.
بنیامین نتانیاهو روز یکشنبه ۱۴ ژانویه/ ۲۴ دی ماه به همراه یک هیئت ۱۳۰ نفره تجاری برای یک سفر شش روزه وارد دهلی نو شد.
امضای این قراردادها پس از دیدار امروز بنیامین نتانیاهو، نخست‌وزیر اسرائیل با همتای هندی خود، نارندا مودی در دهلی نو، پایتخت هند اعلام شده است.
این دیدار درست یکسال پس از سفر رسمی بی‌سابقه نخست وزیر هند به اسرائیل انجام شده است.
آقای مودی اولین نخست وزیر هند بود که به اسرائیل سفر می‌کرد. آقای مودی گفته خواهان سرمایه‌گذاری شرکت‌های نظامی اسرائیلی در کشورش است. این دو کشور همچنین تفاهم نامه‌هایی را هم برای همکاری در زمینه‌های دفاع سایبری، امنیتی و علمی امضا کرده‌اند.
نخست وزیر هند می‌گوید خواهان افزایش همکاری دو کشور است.
آقای نتانیاهو گفته است هند و اسرائیل دارای ظرفیت‌های بالقوه زیادی برای بهبود زندگی شهروندان خود هستند.
او همچنین در بیانیه خود به حمله بمبئی در سال ۲۰۰۸ میلادی هم اشاره کرده است.
این حملات حدود ۱۷۰ کشته بر جای گذاشت.
نخست‌وزیر اسرائیل گفته است: هندی‌ها و اسرائیلی‌ها بی‌رحمی حملات ناگوار تروریستی (سال ۲۰۰۸) را فراموش نمی‌کنند. ما علیه آنها می‌جنگیم و هیچوقت تسلیم نمی‌شویم. آقای نتیانیاهو را یک پسربچه اسرائیلی بنام موشه هالتزبرگ همراهی می‌کرد؛ کسی که خانواده خود را در حمله افراد مسلح به یک مرکز یهودیان در بمبئی در سال ۲۰۰۸ از دست داد.
این پسربچه را پرستار هندی‌اش نجات داد که در اسرائیل از او بعنوان یک قهرمان یاد می‌شود.
در دیـدار روز دوشنبه ۱۵ ژانـویـه/۲۵ دی نخست‌وزیرهای اسرائیل و هند، دو طرف مراقب بودند که درباره مسائل مورد اختلاف اظهار نظر نکنند.
هند از جمله کشورهایی بود که از قطعنامه سازمان ملل در مخالفت با به رسمیت شناختن بیت‌المقدس به عنوان پایتخت اسرائیل، حمایت کرده بود.
این دو کشور همچنین درباره تصمیم هند در لغو قرارداد موشک‌های ضد تانک هم صحبتی نکردند.
اسرائیل و هند حدود ۲۵ سال است که روابط دیپلماتیک دارند.
براساس برآورد خبرگزاری فرانسه، هند در حاضر با حدود یک میلیارد دلار بزرگترین بازار اسلحه اسرائیل به شمار می‌رود.
به گفته خبرنگاران مبادلات تجاری بین دو کشور رشد فزاینده‌ای داشته و از حدود ۲۰۰ میلیون دلار در سال ۱۹۹۲ به حدود ۴ میلیارد و ۳۹۰ میلیون دلار در سال ۲۰۱۳ میلادی رسیده است.
در سال ۲۰۱۳ هند دهمین شریک تجاری اسرائیل و سومین شریک تجاری این کشور در آسیا پس از چین و هنگ کنگ بود.

تعقیب هزار جوان دانمارکی به خاطر انتشار یک ویدیوی نامناسب جنسی

پلیس دانمارک، به خاطر انتشار ویدیوی رابطه جنسی پسر و دختری ۱۵ ساله به دیگران، برای بیش از هزار جوان تشکیل پرونده داده است.
این افراد، متهمند که از طریق مسنجر (پیام رسان) فیس بوک خود، ویدیویی ناشایست از کودکان را برای افراد دیگر ارسال کرده اند. دو کودکی که فیلم رابطه جنسی آنها منجر به تعقیب حدود نفر از سوی پلیس شده، به خاطر زیر ۱۸ ساله بودن مشمول قوانین ویژه حمایت از کودکان می شوند. در پاییز گذشته، ۱۰۰۴ نفر از طریق مسنجر فیس بوک این فیلم را برای دیگران ارسال کردند که از سوی پلیس ردیابی شدند. گروهی از متهمان، زیر ۱۸ سال سن دارند و احضار آنها، از طریق تماس با والدین‌شان صورت گرفته است. گروهی از متهمان بالای ۱۸ سال نیز، مستقیما به پاسگاه های پلیس احضار شده و مورد بازجویی قرار گرفته اند. در صورت اثبات جرم این افراد در دادگاه، انتظار می رود تا ۲۰ روز زندان مشروط در انتظار آنها باشد. آنان همچنین تا ۱۰ سال در فهرست مجرمان پورنوگرافی کودکان قرار خواهند گرفت. اقدام پلیس دانمارک پس از آن صورت گرفت که فیس بوک متوجه انتشار ویدیوی غیرقانونی در دانمارک شد و مقام های ایالات متحده را باخبر کرد. مقام های آمریکایی، سپس پلیس دانمارک را در جریان قرار دادند.

عملیات خونین برای دستگیری خلبان مهاجم به ساختمان‌های دولتی ونزوئلا

به گفته مقام های امنیتی ونزوئلا، در جریان عملیات نیروهای دولتی این کشور برای دستگیری خلبان هلیکوپتر مهاجم به ساختمان های دولتی در تابستان گذشته، دو افسر پلیس و چند تروریست کشته شده اند.
مقام های دولتی گفته اند نیروهای امنیتی خانه ای را در ال کنکیتو در نزدیکی کاراکاس پایتخت محاصره کرده اند که محل استقرار هسته مرتبط با این خلبان بوده است. در جریان این محاصره و درگیری نیروهای امنیتی با افراد مستقر در خانه، علاوه بر کشته شدن تعدادی از نیروهای طرفین، ۵ نفر نیز دستگیر شده اند.
با وجود این، هنوز سرنوشت اسکار پرز، خلبانی که هدف اصلی نیروهای امنیتی بوده، مشخص نیست. به دنبال حمله امروز نیروهای امنیتی به خانه محل استقرار آقای پرز، وی با انتشار ویدویی بر روی اینستاگرام گفت در این خانه افراد غیرنظامی زندگی می کنند و او حاضر است خود را تسلیم کند. وی با این حال افزود که معتقد است نیروهای دولتی قصد کشتنش را دارند.
اسکار پرز در ژوئن (تیرماه) گذشته، با ربودن یک هلیکوپتر پلیس، به برخی از ساختمان های دولتی کاراکاس حمله کرده بود.
در جریان عملیات او، این هلی کوپتر ۱۵ تیر به وزارت کشور شلیک کرد و ۴ نارنجک به روی ساختمان دیوان عالی انداخت.
این حمله در شرایطی صورت گرفت که مخالفان نیکولاس مادورو رئیس جمهور چپگرای ونزوئلا، از دو ماه قبل علیه دولت تظاهرات می کردند.
به دنبال حمله، آقای مادورو وعده داد نیروهای امنیتی مسببان را دستگیر کنند.
اسکار پرز پیش از حمله تیرماه گذشته به ساختمان های دولتی، بیانیه ای ضددولتی را در اینستاگرام خوانده بود.
در هنگام قرائت بیانیه، مردان مسلح نقابدار در کنار او ایستاده بودند.

اجاره
یک واحد استودیو
در محله کستل هیلز
مجهز به گاز
ایرکاندیشن مجزا
با چشم انداز زیبا
ترجیحاً به یک بانوی
میانسال و یا یک زوج
جوان کرایه داده میشود
بیات
0401 991 210

NIF
Net International Finance
SYDNEY
Farhad Dalvand
3A, 98 Longueville Rd
Lane Cove NSW
Tel: 02 9420 2939
Tel: 02 9428 3055
Fax: 02 9420 5010
Mobile: 0411 478 623
Mobile: 0411 309 666
Email: netifinance@optusnet.com.au

انــواع وام
- انواع وام مسکن
- وام مسکن تا ۹۷ درصد
- وام مستغلات تا ۸۰ درصد
- وام شخصی در یک ساعت
- وام اتومبیل (اگر خانه دارید بدون مدرک مالیاتی)
- وام خرید مغازه و یا کلیه وسایل مغازه
- وام مسکن مخصوص کسانی که ورشکسته و یا دارای بد کردیت هستند (تا۹۰ درصد بدون بیمه)
- ReFinance با بهره کمتر

فرصت استثنایی
- تا ۸۰ درصد وام برای خرید مسکن
- تا ۷۵ درصد وام برای خرید املاک تجاری

بدون نیاز به ارائه مدارک مالیاتی

برای اطلاعات بیشتر با فرهاد دالوند تماس حاصل نمایید.
تلفن تماس:
۰۴۱۱۴۷۸۶۲۳
سرویس ما برای وام‌های مسکن کاملا رایگان می باشد

دکتر بهاره سمیعی
متخصص زنان و زایمان

Dr. Bahareh Samiei
MBBS FRANZCOG
OBSTETRICIAN & GYNAECOLOGIST
Tel: (02) 9449 3739 | www.drbaharehsamiei.com.au
Westmead Private Hospital, Suite 18 Mons & Darcy Rd Westmead NSW 2145
Westmead Women's Specialist Group, Block H, Room 3151 Westmead NSW 2145
SAN Clinic Tulloch, Suite 207 / 185 Fox Valley Rd Wahroonga NSW 2076
Designed by Parsian-St.967-co

با هم توانا می شویم
یافتن راه تان به
خانهٔ آرمانی شما.

در هر گام در مسیر حرکت تان رهنمود شخصی و مهارت برای شما فراهم می کنیم.

رؤیای خانهٔ استرالیایی در افراد مختلف متفاوت است، و من آگاهم مسیری را هم که برای آن طی می کنید متفاوت خواهد بود.

به عنوان تنها نقطهٔ تماس، می توانم به شما در یافتن مسیر حرکت به خانه تان به شما کمک نمایم، با:
- درک وضعیتی که دارید و پیشنهاد راه حلی متناسب با نیاز های تان؛
- کمک به شما در درک اینکه چطور خرید خانه می تواند در وسع شما باشد و هزینه های اولیه و پیش پرداخت ها کدامند؛
- در اختیار گذاشتن آگاهی پیرامون خانه ها، محلات و بازار ارزشمند مسکن برای کمک و راهنمایی تان در بزرگترین تصمیم مالی که خواهید گرفت.
- کمک به شما در صرفه جویی در وقت و پول با فراهم آوردن راه حل های وام و بانک هردو؛ و
- بهره مند ساختن شما از ارزش بهتر.

با هم می توانیم کمک کنیم تا مسیر خانهٔ آرمانی خود را کشف کنید.

الیاس بیات Elias Bayat
وام دهنده به اشخاص
شعبهٔ پارک المپیک سیدنی
می توانید با من تماس بگیرید با
Elias.Bayat@cba.com.au یا 0459 877 619

Can

چیزهایی که باید بدانید: درخواست ها مشروط به تصویب اعتبار است. مفاد و شرایط کامل در پیشنهاد وام ما گنجانده شده اند. شهریه ها و هزینه ها باید پرداخت شوند. بانک کامنولث استرالیا، ABN 48 123 123 124 و پروانه اعتبار استرالیائی 234945.

پیتزا آتیش در مکان جدید
انواع پیتزا و ساندویچ – قلیان، چای و شیرینی
انوع آبمیوه – بستنی و فالوده
10 Mcfarlane St. Merrylands
Tel: 02 8810 5682

ST.1028.CO

اردشیر زارعی قنواتی

آلمان در مسیر عبور از بحران سیاسی

بعد از هفته ها رایزنی بین احزاب دوقلوی دمکرات مسیحی و سوسیال مسیحی آلمان با حزب چپ میانه سوسیال دمکرات، به یک توافق ۲۸ صفحه یی برای تشکیل دولت ائتلافی ختم شد. این توافق که با عقب نشینی استراتژیک حزب سوسیال دمکرات از شعارهای انتخاباتی، اعلام عدم ورود به دولت ائتلافی و به طورکلی عدول از برنامه اعلان شده این حزب همراه بود، بار دیگر آلمان را در مسیر دولت ائتلافی قبلی قرار داد ...

بالاخره بعد از هفته ها رایزنی بین احزاب دوقلوی دمکرات مسیحی و سوسیال مسیحی آلمان با حزب چپ میانه سوسیال دمکرات، به یک توافق ۲۸ صفحه یی برای تشکیل دولت ائتلافی ختم شد. این توافق که با عقب نشینی استراتژیک حزب سوسیال دمکرات از شعارهای انتخاباتی، اعلام عدم ورود به دولت ائتلافی و به طورکلی عدول از برنامه اعلان شده این حزب همراه بود، بار دیگر آلمان را در مسیر دولت ائتلافی قبلی قرار داد و بعد از این همه اما و اگر بازگشتی بود به نقطه صفر سیاسی در کشور آلمان که می تواند مسیر تضادهای کنونی در حوزه سیاسی و اجتماعی این کشور را تعمیق ببخشد. بدون شک توافق انجام شده بار دیگر نشان داد که سوسیال دمکراسی اروپایی به پایان تاریخی هویت و جایگاه خود رسیده است و این طیف سیاسی طوری در سیستم نئولیبرال ملی و جهانی ادغام شده است که نمی تواند به عنوان یک خط مستقل حرفی برای گفتن داشته باشد. بندهای این توافق همگی نشان می دهد که حزب حاکم دمکرات مسیحی در راستای سیاست های جاری خود توانسته است دومین حزب بزرگ کشور را به دنباله روی از خود وادار سازد و تمام آن شعارهای مارتین شولتز رهبر جدید حزب سوسیال دمکرات برای بازسازی حزبی و تصحیح خطاهای گذشته که به افول و ریزش آرای این حزب منجر شده بود تنها حبابی بر آب بود که ترکید.

این بار ضربه یی که حزب سوسیال دمکرات از این ائتلاف خواهد خورد بدون تردید در آینده سنگین تر از ضربه کنونی خواهد بود چون این جریان سیاسی جدا از سیاست های اشتباه خود این بار حتی به صراحت در هیبت یک جریان سیاسی دروغگو و اغواگر در افکار عمومی آلمان خود را نشان داد.

اینکه درس های انتخابات ۲۴ سپتامبر ۲۰۱۷ و اظهارات مارتین شولتز برای عدم مشارکت در دولت ائتلافی که ناشی از سقوط رای این حزب بود بعد از چهار ماه جای خود را به همکاری و بازگشت به سیاست شکست خورده گذشته می دهد، بدون تردید از چشم رای دهندگانی که انتظار تجدیدنظر در سیاست های این حزب را داشتند، دور نخواهد ماند. توافق دو حزب اصلی برای تشکیل دولت ائتلافی بعد از هفته ها مذاکره بین حزب حاکم با احزاب دمکرات آزاد و سبزها که به دلیل اختلافات عدیده بین این دو حزب وجود داشت و به شکست انجامید، با وساطت والتر اشتاین مایر رئیس جمهوری کشور که از طیف سوسیال دمکرات است، کلید خورد. این در حالی بود که ناخرسندی بخش بزرگی از رای دهندگان از جمله رای دهندگان سنتی دو حزب اصلی با ریزش آرای زیادی مواجه شد که حزب دمکرات مسیحی (با از دست دادن ۸،۵ درصد آراء توانست فقط ۳۲،۵ درصد کل آراء را کسب کند) و حزب سوسیال دمکرات هم (با از دست دادن حدود ۶ درصد آرای خود تنها توانست ۲۰،۹ درصد از کل آرای ماخوذه را کسب کند) که این ناخرسندی رای دهندگان هشداری بود که با توافق تازه به نظر می رسد نادیده گرفته شده است. بدون تردید نظرسنجی های اخیر که نشان می داد در صورت شکست مذاکرات برای تشکیل دولت ائتلافی و امکان برگزاری انتخابات دوباره به تغییر چندانی در آرایش رای احزاب منجر نمی شود و هم چنین اعلان موفقیت های اقتصادی اخیر اقتصادی دولت آنگلا مرکل به عنوان اهرم فشاری بر حزب سوسیال دمکرات نیز بی تاثیر نبوده است. اما این توافق موجب گردید تا حزب راستگرای افراطی آلترناتیو برای آلمان اکنون به عنوان بزرگترین فراکسیون پارلمانی اپوزیسیون با حدود ۱۳۰ کرسی جایگاه رهبری مخالفان دولت را در اختیار بگیرد و بتواند قدرت بیشتر در تبلیغ و ترویج ایده های سیاسی و ضدمهاجرتی خود را دنبال کند.

گفته می شود که احـزاب دوقلوی دمکرات مسیحی سوسیال مسیحی تمام توافق ۲۸ صفحه یی را تایید کرده اند اما حزب سوسیال دمکرات باید در کنگره حزبی خود در ۲۱ ژانویه این سند را به رای بگذارد که از پیش گفته می شود با اصلاحات بسیار جزئی به تصویب می رسد. اعم مفاد حول توافقات این دو حزب مربوط به پذیرش سیاست های مهاجرتی، افزایش جزیی مالیات ثروتمندان از ۴۲ درصد به ۴۵ درصد، کاهش عوارض مربوط به همبستگی جهت ارتقای وضع شرقی آلمان، اختصاص یک میلیارد یورو برای کاهش بیکاری، افزایش نامشخص بودجه برای برای بهبود شرایط آموزشی و مشارکت بیشتر آلمان در تامین نیازهای اتحادیه اروپایی بوده است.

به غیر از همان یک میلیارد یورو اختصاص یافته برای کاهش بیکاری و افزایش ۳ درصدی مالیات ثروتمندان که در حجم اقتصادی آلمان تغییر ملموسی ایجاد نمی کند، دیگر مفاد توافق در راستای برنامه حزب حاکم آنگلا مرکل بوده است. به خلاف انتظار، سوسیال دمکرات ها در فرجام انتخابات پارلمانی اخیر نه تنها از شکست سیاست های دو دهه اخیر خود درس های لازم را نگرفتند که در واقع بار دیگر در همین چرخه معیوب، حضور در دولت را بر آشتی با رای دهندگان ناراضی خود ترجیح دادند.

بدون تردید با توافق دو حزب بزرگ آلمان مشکلات ائتلاف ناموفق موسوم به جامائیکا دیگر آلمان را تهدید نمی کند و برای اتحادیه اروپایی نیز اطمینان خاطری خواهد بود که در هم چنان بر همان پاشنه قبل می چرخد و این تا حدودی متضمن ثبات و حفظ وضع موجود در بزرگترین اقتصاد اتحادیه اروپایی خواهد بود. یکی از دلایلی که در حوزه سیاست خارجی راه را برای تشکیل دولت ائتلافی هموار کرد بدون شک تحرکات نسبتا موفق آمانوئل مکرون رئیس جمهوری فرانسه در طی ماه های اخیر می باشد که در غیاب آلمان مقتدر توانسته بود دست به مانورهای زیادی بزند و برلین بیم در حاشیه قرار گرفتن را به شدت احساس می کرد. هم اکنون تقریبا می توان با اطمینان گفت که تشکیل دولت ائتلافی بعد از تقریبا دو ماه آینده برای مذاکره گروه های کار احزاب ائتلافی، در پایان ماه مارس به سرانجام خواهد رسید و خانم مرکل به عنوان صدراعظم آلمان یک رکورد احتمالا دست نیافتنی در حوزه حفظ صدارت از خود بر جای خواهد نهاد. اتحادیه اروپایی هم که این روزها حال و روز خوشی ندارد حداقل از این بابت که چرخ موتور محرکه آن هم چنان با قدرت خواهد چرخید به یک اطمینان نسبی دست خواهد یافت. به همین دلیل آلمان راهی را انتخاب کرد که ساختار سیاسی این کشور و ساختار منطقه یی اتحادیه اروپایی را کاملا راضی خواهد کرد اما آن نارضایتی در زیر پوسته جامعه در مسیر ضدسیستمی خود بیش از گذشته تقویت خواهد شد.

آمریکا کدام مقام‌های ایرانی را تحریم کرده است؟

دولـت آمریکا روز جمعه ضمن تمدید رفع تحریم‌های ایران مطابق توافق هسته‌ای، افراد و شرکت‌های جدیدی را به فهرست تحریم‌های غیرهسته‌ای اضافه کـرد، از جمله صادق لاریجانی، رئیس قوه قضاییه ایران.

وزارت خارجه ایران تحریم آقای لاریجانی را عبور از خط قرمز خوانده و گفته است که ایران واکنشی جدی نشان خواهد داد. صادق لاریجانی بلندپایه‌ترین مقام ایرانی است که از طرف آمریکا تحریم می‌شود، اما آمریکا تاکنون شمار زیادی از مقام‌های ایرانی را در فهرست بلند تحریم‌ها گذاشته است.

اغلب این تحریم‌شدگان مقام‌های نظامی یا قضایی دارند.

صادق آملی لاریجانی: رئیس قوه قضاییه ایران. آمریکا می‌گوید آقای لاریجانی به عنوان رئیس قوه قضاییه ایران در «موارد جدی نقض حقوق بشر» نقش دارد. اعدام محکومانی که زمان ارتکاب جرم زیر سن قانونی بودند، شکنجه و بدرفتاری با زندانیان و مجازات‌های «غیرانسانی» از موارد نقض حقوق بشر است که آمریکا درباره قوه قضاییه ایران ذکر کرده است.آقای لاریجانی پیش از این و در سال ۱۳۹۱ به دلیل مشابهی از طرف اتحادیه اروپا تحریم شده بود.

حسن فیروزآبادی: فرمانده سابق ستاد مشترک نیروهای مسلح ایران. آمریکا آقای فیروزآبادی را به اتهام نقض حقوق بشر تحریم کرده است. آمریکا می‌گوید با توجه به آن که او عالیترین مقام نظامی ایران بود، در اقدام سپاه و بسیج به سرکوب مخالفان مسئولیت داشته است. اتحادیه اروپا هم آقای فیروزآبادی را تحریم کرده بود.

محمدعلی جعفری: فرمانده کل سپاه پاسداران انقلاب اسلامی. آمریکا از دوران باراک اوباما آقـای جعفری را به دلایـل مختلف تحریم کرده است: تحریم سپاه، حمایت از تروریسم، تحریم‌های مرتبط با مبارزه با گسترش تسلیحات کشتار جمعی و همچنین نقض حقوق بشر.آمریکا در تحریم آقای جعفری به نقش ماموران سپاه و بسیج در بازداشت خودسرانه، ضرب و جرح و همچنین کشتن تظاهرکنندگان در سال ۱۳۸۸ اشاره کرده و فرمانده سپاه را در این اقدامات مسئول دانسته است.آقای جعفری به همین دلیل از طرف اتحادیه اروپا هم تحریم شد.

قاسم سلیمانی: فرمانده سپاه قدس، شاخه برون مرزی سپاه پاسداران. آمریکا آقای سلیمانی را به دلایل مختلف تحریم کرده است: تحریم سپاه، حمایت از تروریسم، تحریم‌های مرتبط با مبارزه با گسترش تسلیحات کشتار جمعی و همچنین نقض حقوق بشر، از جمله نقض حقوق بشر در سوریه.شورای امنیت سازمان ملل هم در سال ۱۳۸۶ آقای سلیمانی را تحریم کرد.

غلامحسین محسنی اژه‌ای: معاون اول و سخنگوی قوه قضاییه و وزیر سابق اطلاعات در ایران. آمریکا از سال ۱۳۸۹ آقای اژه‌ای را به دلیل نقض حقوق بشر تحریم کرده است. آقای اژه‌ای در آغاز اعتراضات ۱۳۸۸ وزیر اطلاعات بود و آمریکا می‌گوید در دوران مسئولیت او مخالفان از طرف وزارت اطلاعات بدون تفهیم اتهام رسمی بازداشت، شکنجه و وادار به اعتراف ساختگی می‌شدند. اتحادیه اروپا هم آقای اژه‌ای را تحریم کرده بود.

اسماعیل احمدی مقدم: فرمانده سابق نیروی انتظامی ایـران. آمریکا از سال ۱۳۸۹ آقای احمدی مقدم را به دلایـل مختلف تحریم کرده است: تحریم‌های کاهش تهدید ایران، نقض حقوق بشر در ایران و در سوریه. آقای احمدی‌مقدم در مقطع سرکوب اعتراضات ۱۳۸۸ فرمانده نیروی انتظامی بود. آمریکا همچنین او را به دلیل هدایت پلیس سایبری، که در آزار مخالفان دست داشته، تحریم کرده است.اتحادیه اروپا هم آقای احمدی مقدم را تحریم کرده بود.

محمدرضا نقدی: فرمانده سابق بسیج. آمریکا آقای نقدی را از سال ۱۳۸۹ به دلایل مختلف تحریم کرده است: تحریم سپاه، حمایت از تروریسم، تحریم‌های مرتبط با مبارزه با گسترش تسلیحات کشتار جمعی و همچنین نقض حقوق بشر. شورای امنیت سازمان ملل هم آقای نقدی را برای مشارکت در دور زدن تحریم‌های سازمان ملل تحریم کرده بود.

صادق محصولی: وزیر سابق کشور در ایران. آمریکا از سال ۱۳۸۹ آقای محصولی را به دلیل نقض حقوق بشر تحریم کرده است. آمریکا می‌گوید آقای محصولی به عنوان وزیر کشور مسئولیت نیروهای پلیس را به عهده داشته و از جمله مسئول حمله سال ۱۳۸۸ ماموران پلیس به کوی دانشگاه قلمداد می‌شود.

حیدر مصلحی: وزیر سابق اطلاعات در ایران. آمریکا از سال ۱۳۸۹ آقای مصلحی را به دلیل نقض حقوق بشر تحریم کرده است. آقای مصلحی در مقطع اعتراضات سال ۱۳۸۸ وزیر اطلاعات بود و نیروهای تحت امر او به بازداشت گسترده مخالفان پرداختند. بند ۲۰۹ اوین، تحت نظر وزارت اطلاعات، محل نگهداری، شکنجه و اعتراف اجباری مخالفان سیاسی است و آمریکا می‌گوید آقای مصلحی به عنوان وزیر در این امور مسئولیت داشته است.

مصطفی محمدنجار: وزیر سابق کشور و وزیر سابق دفاع ایران. آمریکا از سال ۱۳۸۹ آقای نجار را به دلیل نقض حقوق بشر تحریم کرده است. آقای نجار در مقطع اعتراضات ۱۳۸۸ وزیر کشور بود و آمریکا می‌گوید با توجه به عملکرد نیروهای پلیس تحت نظرش، او در موارد نقض حقوق بشر مسئولیت داشته است.

رستم قاسمی: وزیر سابق نفت ایران و فرمانده سابق قرارگاه خاتم الانبیا. آمریکا از سال ۱۳۹۰ آقای قاسمی را به دلایل مختلف تحریم کرده اسـت: تحریم سپاه، حمایت از تروریسم و همچنین تحریم‌های مرتبط با مبارزه با گسترش تسلیحات کشتار جمعی.

رضا تقی‌پور: وزیر سابق ارتباطات ایران. آمریکا از سال ۱۳۹۰ آقای تقی‌پور را به دلیل سانسور وسایل ارتباط جمعی و در چهارچوب تحریم‌های «کاهش تهدید ایران» تحریم کرده است.

احمد وحیدی: وزیر سابق دفاع ایران. آمریکا از سال ۱۳۸۹ آقای وحیدی را در چهارچوب تحریم‌های مرتبط با مبارزه با گسترش تسلیحات کشتار جمعی تحریم کرده است.اتحادیه اروپا نیز آقای وحیدی را تحریم کرده بود.

احمدرضا رادان: فرمانده سابق نیروی انتظامی تهران و جانشین سابق فرمانده کل نیروی انتظامی. آمریکا آقای رادان را به دلیل نقض حقوق بشر در ایران و در سوریه تحریم کرد. آمریکا ضمن اعـلام تحریم او به سرکوب اعتراضات ۱۳۸۸ و کشته شدن معترضان در بازداشتگاه کهریزک اشاره کرد.اتحادیه اروپا هم آقای رادان را تحریم کرده بود.

سعید مرتضوی: دادستان سابق تهران. آمریکا آقای مرتضوی را از سال ۱۳۸۹ به دلیل نقض حقوق بشر تحریم کرده است. آمریکا ضمن اعلام تحریم او به سرکوب اعتراضات ۱۳۸۸ و کشته شدن معترضان در کهریزک اشاره کرد. اتحادیه اروپا هم آقای مرتضوی را تحریم کرده بود.

حسین طایب: رئیس سازمان اطلاعات سپاه پاسداران و فرمانده سابق بسیج. آمریکا از سال ۱۳۸۹ آقای طائب را به دلیل حمایت از تروریسم، ارتباط با سپاه و نقض حقوق بشر تحریم کرده است.اتحادیه اروپا هم آقای طایب را تحریم کرده بود.

علی فضلی: جانشین سابق فرمانده بسیج. آمریکا آقای فضلی را در سال ۱۳۸۹ با استناد به حملات سایبری بسیج و مسئولیت در سرکوب معترضان در سال ۱۳۸۸ تحریم کرده است.

غلامرضا ضیایی: رئیس زندان رجایی شهر. آمریکا آقای ضیایی را به اتهام نقض حقوق بشر تحریم کرده است.

سهراب سلیمانی: مدیرکل سابق زندان‌های استان تهران و معاون امنیتی سازمان زندان‌ها. برادر قاسم سلیمانی. آمریکا چند ماه قبل آقای سلیمانی را به اتهام نقض حقوق بشر تحریم کرده است.

www.persianherald.com.au
Read The Persian Herald online
هر جمعه میتوانید نسخه جدید هفته نامه پیک پارسیان را نیز در سایت پرشین هرالد بیابید

AUST ARIA PTY LTD
FOOD IMPORTS
سبزی قورمه سرخ شده بست تست
با کیفیت مرغوب در دو اندازه متفاوت
Bestaste
Premium Quality

تلفن مرکز پخش
Ph: 02 9645 6003
Fax: 02 9700 9679
aust-ari@bigpond.net.au
DESIGNED BY PARSIAN

گفتگوی سوریه دیپلی با جوزف ضاهر/ پروین اشرفی

برندگان احتمالی در مسابقه بازسازی سوریه

جوزف ضاهر استراتژی بازسازی دولت سوریه را بررسی کرده و هشدار میدهد که اسد این بازسازی را مورد سوء استفاده قرار میدهد تا به متحدین خارجی خود پاداش بدهد و قدرت را حول یک هسته کوچک از نخبگان سوریه تقویت بخشد ...

بیروت: برنامه های دولت سوریه برای بازسازی شهرها و استانهای خراب شده، در حال شکل گیری است. اما بنا به گفته جوزف ضاهر، پژوهشگر سـوری – سوئیسی، نشانه های هشداردهنده ای وجود دارد مبنی بر اینکه این روند لزوما به سوی بهبود، ترمیم و بازسازی نمی رود.

جوزف ضاهر بر این عقیده است که رویکرد دولت سوریه به بازسازی، دو هدف غایی را در پیش دارد: ادغام یکپارچه قدرت سیاسی و اقتصادی در یک حلقه کوچک از نخبگان سوریه که به خانواده حاکم اسد مرتبط هستند، و سرکوب مخالفین در مناطق اپوزیسیون سابق.

سوریه دیپلی با جوزف ضاهر در مورد رویکرد کنونی نسبت به بازسازی سوریه، شبکه های غیررسمی کسب و کاری که برنامه های دولت را شکل میدهند و در مورد اینکه همه اینها برای آینده کشور چه معنایی میدهد، به گفتگو می نشیند.

سوریه دیپلی: مدل کنونی دولت سوریه برای بازسازی چیست؟ آیا اجرای آنرا شروع کرده اند؟

جوزف ضاهر: دولت سوریه فاقد پول و ذخیره می باشد و دارای بدهی های بزرگی است. بنابراین، به توسعه مدلی از خصوصی سازی نیازمند است که بتواند روند بازسازی را تأمین مالی نماید. در حال حاضر مدل اصلی بازسازی به شکل PPP – Public Private Partnership یعنی مشارکت دولتی خصوصی است که شامل یک بخش خصوصی قوی و نتیجتا افزایش آزادسازی اقتصادی می باشد.

در ماه مه ۲۰۱۵ رئیس جمهور بشار اسد یک حکم ریاست جمهوری (فرمان شماره ۱۹) را صادر کرد و به واحدهای اداری، از جمله استانداری ها و شهرداری ها اجازه داد که شرکت های خصوصی خود را برپا سازند. در ژانویه ۲۰۱۶ دولت قانون PPP را پس از گذشت شش سال که ابتدائا طرح شده بود، به تصویب رساند و به بخش خصوصی اختیار داد تا در مدیریت و توسعه در همه بخش های اقتصادی متعلق به دولت، به غیر از نفت، مجاز باشد. این مدل خصوصی سازی، بخشی از استراتژی جدید اقتصادی دولت به نام مشارکت ملی می باشد که در ماه فوریه ۲۰۱۶ راه اندازی شد تا جایگزین مدل اقتصاد بازار که پیش از قیام توسعه یافته بود، گردد.

در حال حاضر، چندین نمونه از PPP در روند بازسازی به انجام رسیده است. شرکت Cham Holding Joint Stock دمشق، در دسامبر ۲۰۱۶ توسط استاندار دمشق با سرمایه ای به مبلغ ۶۰ میلیارد لیره سوریه (معادل تقریبا ۲۷۹ میلیون دلار) ایجاد گردید. این شرکت که توسط خود فرماندار دمشق هدایت میشود، مسئولیت سرمایه گذاری یک پروژه عظیم توسعه مجدد در بخشی از دمشق به نام بساطین ال راضی را دارا می باشد. انتظار میرود این توسعه ۲.۶ میلیون یارد مربعی (معادل ۲.۱۵ میلیون متر مربع)، ۱۲۰۰۰ واحد مسکونی را بطور تخمینی برای ۶۰ هزار نفر از ساکنین آنجا فراهم سازد. همچنین انتظار میرود که این پروژه شامل مدارس، رستوران ها، محل های عبادت، یک پارکینگ چند طبقه ای برای اتومبیل و یک مرکز خرید نیز باشد.

به همین ترتیب، در ماه مارس ۲۰۱۷ شهرداری حمص شرکت هولدینگ خود را به منظور انجام پروژه های بازسازی محله بابا عمر تأسیس کرد. انتظار میرود که این طرح بازسازی، علاوه بر فضای عمومی و خدماتی مانند مـدارس و بیمارستان ها، ۴۶۵ قطعه را نیز که عموما واحدهای مسکونی است فراهم سازد.

با این حال، سرمایه گذاری های بخش خصوصی برای بازسازی کل کشور کافی نیست. طرح و برنامه های PPP عموما بر تأمین مالی از سوی بانک ها متکی است، اما بانک ها در سوریه سرمایه ای برای تأمین مالی بازسازی ندارند. کل دارایی های ۱۴ بانک تجاری بخش خصوصی که در سوریه کار می کنند، در پایان سال ۲۰۱۶ ۱.۷ تریلیون لیره سوریه (معادل ۳.۵ میلیارد دلار) تخمین زده شده است. در عین حال ، در آوریل ۲۰۱۷، نهادهای سازمان ملل خرابی های جنگ در سرتاسر سوریه را ۳۵۰ میلیارد دلار تخمین زدند، رقمی که بوضوح از ظرفیت مالی فعلی بانک ها فراتر میرود. به همین دلیل است که باید سرمایه گذاری مستقیم خارجی (Foreign Direct Investments - FDI)، برای پروژه های بزرگتر بازسازی در نظر گرفته شود تا روند خصوصی سازی بیشتر تقویت گردد.

سوریه دیپلی: دولت سوریه قادر نیست بازسازی خود را از نظر مالی تأمین نماید، بنابراین باید بر منابع مالی خارجی تکیه کند. کدام کشورها میتوانند مشمول این قراردادها گردند و مشارکت آنها، برای سوریه پساجنگ چه معنایی دارد؟

جوزف ضاهر: کشورهایی که از این امر منفعت میبرند مطمئنا آنهایی هستند که متحد رژیم اسد اند، بخصوص ایران، روسیه و چین. هندوستان و برزیل نیز ممکن است از روند بازسازی سود ببرند. اسد و مقامات سوریه بارها اعلام داشته اند که شرکت های کشورهای متحد او پاداش خواهند گرفت، در حالیکه شرکت های اروپایی و آمریکایی، اول از همه باید دولت هایشان را وادارند بابت حمایت از اپوزیسیون عذرخواهی کنند، پیش از آنکه نفعی ببرند. دولت دمشق همچنین موضع مشابهی را در دوره کنونی در قبال عربستان سعودی، قطر و ترکیه اتخاذ کرده است.

ادامه در صفحه ۱۰

بهمن شهری

چگونه با کوچک‌ترها گپ سیاسی بزنیم؟

زمان به شتاب می‌گذرد. کودکان امروز دوازده الی پانزده سال دیگر پیشگامان تغییرات سیاسی اجتماعی خواهند بود. اگر دوست داریم در آن هنگام تحقیر، نزاع و خشونت جایش را به نقد، گفتگو و تفاهم بدهد، باید از هم اکنون به فکر پرورش شهروندان جوان آینده باشیم.
بنیاد نیمور (Nemours Foundation) از قدیمی‌ترین سازمان‌های غیرانتفاعی است که هدفش آگاهی‌رسانی درباره سلامت کودکان و نوجوانان است.
آلفرد دوپونت (Alfred I. du Pont) این مرکز را در سال ۱۹۳۶ در شهر جکسون‌ویل در ایالت فلوریدا بنا نهاد. وبسایت این بنیاد در پژوهشی از بیش از دو هزار کودک و نوجوان سوالاتی درباره مسائل سیاسی پرسید. مسائلی از قبیل اینکه درباره انتخابات چه فکر می‌کنند و چگونه انتخابات بر زندگی آنان تاثیر می‌گذارد؟ نتایج این پژوهش شگفت‌آور است؛ ۷۵ درصد کودکان و ۷۹ درصد نوجوانان در پاسخ به این پرسش که آیا آنان فکر می‌کنند نتایج انتخابات منجر به تغییر زندگی‌شان می‌شود، گفتند بله.
در همین پژوهش نزدیک به نیمی از نوجوانان باور داشتند که در انتخاب گزینه نهایی، مامان–باباها تاثیر گذار بوده‌اند. در این پژوهش، بیشتر نوجوانان مسائلی همچون قیمت سوخت و غذا، آموزش و پرورش، مراقبت‌های بهداشتی، جنگ و محیط زیست را بسیار مهم ارزیابی کردند.

پس ظاهرا مسائل سیاسی فراتر از انتظار ما در ذهن فرزندانمان اهمیت دارد.

دوران‌هایی از زندگی ما ممکن است سیاسی‌تر باشد؛ رویدادهایی مثل انتخابات و جنبش‌های مدنی می‌تواند بحث‌های سیاسی را سر سفره داغ‌تر کند. در چنین مواقعی همه جا پر است از گفتگوهای سیاسی. از تلویزیون و روزنامه‌ها گرفته تا وبسایت‌ها و شبکه‌های اجتماعی. حتی در مهمانی‌ها و دورهمی‌ها هم گفتگوهای سیاسی اوج می‌گیرد. در جهان امروز سخت است که جلوی اطلاعات را بگیریم؛ اطرافمان را انبوهی از داده‌ها فرا گرفته و اتفاقات مهم سیاسی هم کم نیستند. استراتژی سانسور اما مانع دسترسی فرزندان‌مان به اطلاعات نمی‌شود. احتمالا همه ما از دوران کودکی خود خاطره‌ای از دور زدن سانسور داریم. کودکان بسیار کمتر از بزرگ‌ترها تحمل مخفی کاری را دارند. مخفی کاری اضطراب کودکان را افزایش می‌دهد. آنها همیشه به دنبال پاسخ‌های شفاف هستند. حس کنجکاوی در کودکان بسیار برانگیخته است و باید آن را ارج نهیم. پرسشگری کودکان و نوجوانان یعنی سلامتی و شادابی ذهن‌شان. کنجکاوی در انسان پدیده‌ای تکاملی است؛ هر چقدر بیشتر بدانیم شانس بقای بیشتری داریم.
پیشنهاد بیشتر کارشناسان این است که با کوچک‌ترها گپ سیاسی بزنیم. چنین گفتگوهایی، تفکر انتقادی را در آنان تقویت می‌کند؛ اعتماد به نفسشان را بالا می‌برد و برایشان آموزنده است. به علاوه می‌تواند راهی باشد تا پیش‌فرض‌های کودکان‌مان را بررسی کنیم و اگر ترسی دارند آرامشان کنیم.
در این جا سیزده راهکار برای برقراری و هدایت گفتگوهای سیاسی با کوچک‌ترها را مرور می‌کنیم.
بیشتر پیشنهادها محدوده سنی شش تا هفده سال دوران دانش‌آموزی را در بر می‌گیرد؛ البته برخی از این توصیه‌ها را با تغییراتی می‌توان در موقعیت‌های متفاوت به کار برد.
با توجه به رده سنی یاد شده، به قرارداد از واژه کودک برای ارجاع به پیش از بلوغ استفاده می‌کنیم و از نوجوان برای افراد در حوالی و پس از بلوغ. اگر شما زیر ۱۷ سال هستید و مشغول خواندن این مقاله، نگران نباشید. در واقع شما می‌توانید خودتان این توصیه‌ها را پیگیری کنید. اگر خواهر، برادر یا نوه‌ای در این سن و سال داریم نیز شاید بتوانیم هر از چندگاهی این راهکارها را به کار گیریم.

۱. گفتگوهایمان را با پرسش آغاز کنیم
اگر می‌خواهیم اندیشه سیاسی را در کوچک‌ترها تقویت کنیم می‌توانیم هر از چند گاهی خودمان باب بحث را با آنان باز کنیم. گفتگو را میتوان با پرسش‌هایی آغاز کرد که تفکر انتقادی و انتزاعی را هدف قرار می‌دهد. حتی می‌توان زمان‌های مشخصی را برای گپ و گفت‌های سیاسی اجتماعی خانوادگی مشخص کرد. وقتی در این بحث‌ها فرزندان‌مان احساس کنند آزادانه می‌توانند نظرات‌شان را در میان بگذارند، بیشتر و بیشتر درگیر آن خواهند شد.
قرار نیست سوالات‌مان مستقیما درباره مسائل سیاسی روز باشد. بهتر است تجربه های شخصی و ارزش‌های خانوادگی را در این گونه پرسش‌ها مد نظر قرار دهیم. به عنوان نمونه چند پرسش از این دست را با هم مرور می‌کنیم. هر کدام از این پرسش‌ها می‌تواند موضوع یک دورهمی خانوادگی باشد.
اگه میتونستی یکی از قوانین خونه رو عوض کنی، چی رو تغییر می‌دادی؟
اگه مطمئن باشی کسی متوجه نمیشه، تو امتحان تقلب می‌کنی؟ چرا؟
اگه بتونی یه روز کاملا نامرئی باشی، چه کارایی می‌کنی؟
اگه معلم بودی و بچه‌های کلاس به حرفات گوش نمیدادن، چی کار می‌کردی؟
اگه حیوونا می‌تونستن حرف بزنن دنیا چه فرقی با الان داشت؟
اگه قرار باشه به همه بچه‌های دنیا یک هدیه بدی، چی بهشون میدی؟
اگه قرار باشه یه چیزی اختراع کنی که زندگی همه مردم رو راحت‌تر کنه، اون چیه؟
اگه قرار باشه یه قانون برای همه مردم بذاری تا ازش اطاعت کنن، اون قانون چیه؟
از بین تمام چیزایی که تا حالا یاد گرفتی، فکر میکنی کدومشون وقتی بزرگ شدی بیشتر به دردت می‌خوره؟

۲. لحن بچه‌گانه را کنار بگذاریم
وقتی مسئله جدی است لحن‌مان هم باید جدی باشد. باید همانگونه که با یک برزگسال صحبت می‌کنیم با کوچک‌ترها حرف بزنیم. لازم نیست مثلا صدایمان را نازک کنیم چون با «بچه» صحبت می‌کنیم. کودکان و بویژه نوجوانان ناراحت می‌شوند از اینکه در گفتگوهای جدی دست کم گرفته شوند. ساده سخن گفتن یک چیز است، تغییر لحن و صدا چیزی دیگر. با زبانی ساده و شفاف سخن بگوییم همراه با لحنی دوستانه و محکم.

۳. درباره مسائل سیاسی صحبت کنیم نه سیاست به طور عام
مسئله سیاسی را به شکلی مشخص مطرح کنیم و قوانین را با زندگی بچه‌ها ربط بدهیم. آنها هم مثل بزرگ‌ترها هر روز با دولت سر و کار دارند. از آسفالت خیابان و وسائل بازی در پارک محله گرفته تا امکانات کلاس درس همگی وابسته است به تصمیم‌های سیاست‌مداران بومی و کشوری. در نتیجه وقتی در انتخابات یا اعتراضات سیاسی شعارهایی داده می‌شود، فرصتی است تا آن شعارها را در ارتباط با زندگی شخصی آنان توضیح دهیم.

همانگونه که پیشتر ذکر شد برای کودکان هم مسائلی همچون قیمت سوخت و غذا، آموزش و پرورش، مراقبت‌های بهداشتی، جنگ و محیط زیست مهم است. سخن گفتن درباره سیاست به طور عام ممکن است برای کودکان بسیار خسته کننده باشد زیرا هنوز چهارچوبی در ذهن‌شان برای سنجش آن ندارند اما مسائلی مثل اینکه آیا سال تحصیلی باید طولانی‌تر باشد یا کوتاه‌تر یا امتحانات مدارس باید چگونه باشد، از آنجا که به زندگی‌شان مربوط است می‌تواند موضوع بحث باشد.
پرسش‌هایی از این دست کودکان را به تفکر وا می‌دارد و بالطبع بیشتر درباره نقش‌شان در جامعه می‌اندیشند. لازم نیست در قامت یک فیلسوف و تحلیل‌گر سیاسی برای کودکان‌مان ظاهر شویم حتی اگر واقعا تحلیل‌گر سیاسی هستیم. بگذاریم خودشان به نتیجه و قضاوت برسند.

۴. از گفتار منفی پرهیز کنیم
احساسات شدید در فصول داغ سیاسی می‌تواند اختلاف نظرهای زیادی را در پی داشته باشد. در چنین فرصت‌هایی می‌توانیم به فرزندان‌مان نشان دهیم که چگونه می‌توان تفاوت عقیده را محترمانه و قاطع بیان کرد. مثلا در دوران انتخابات می‌توانیم به آنان بگوییم از کدام برنامه‌ها و عقاید نامزد مورد علاقه‌مان خوشمان می‌آید و چه چیزهایی را درباره کاندیداهای دیگر و مواضع‌شان دوست نداریم و چرا. تشویقشان کنیم آنان نیز چنین کنند. بهتر است بر روی ویژگی‌های مثبت نامزد مورد حمایت‌مان تمرکز کنیم. درباره آنچه طرفدارش هستیم سخن بگوییم تا آنان نیز چنین کنند.

در بحث به فرزندمان شخصیت ببخشیم. از به کار بردن زبانی که کلیشه‌های منفی را درباره کودکان و نوجوانان تقویت می‌کند پرهیز کنیم. «دهانش بوی شیر می‌دهد»، «کله‌اش بوی قرمه سبزی می‌دهد»، «بچه‌بازی نیست که»، «طفل معصوم» و عباراتی از این دست مناسب گفتگوی جدی نیستند.

۵. جایمان را در بحث عوض کنیم
در گفتگو با نوجوانان جایمان را گهگاه در بحث عوض کنیم بویژه هنگامی که اختلاف نظر داریم. از هم بپرسیم اگر به جای او بودیم چه دلایلی برای قانع کردنش ارائه می‌دادیم. چنین راهکاری کمک می‌کند بیاموزیم اصل گفتگو ارزشمندتر از این است که چه کسی درست می‌گوید. به علاوه بگذاریم گاهی اوقات آنان گفتگو را پیش ببرند.

۶. قوت قلب ببخشیم
گاهی اوقات ممکن است کودکان و نوجوانان با شنیدن سخنان سیاست‌مداران درباره مسائلی همچون بازار کار، بیکاری و جنگ نگران و بی‌قرار شوند؛ از ترس اینکه چه ممکن است سر خانه و کاشانه‌شان بیاید. به نگرانی‌هایشان با دقت گوش کنیم. به آنان قوت قلب ببخشیم و دیدگاه خودمان را با آنان در میان بگذاریم. مثلا اگر در همان دوران مشکلات مالی داریم، با آنان صادق باشیم و با زبانی مناسب سن و سال‌شان به آنان بگوییم که برای حل مشکلات در حال انجام چه کارهایی هستیم.

در زمان‌های انتخابات یا اعتراضات به آنها یـادآوری کنیم که انسان ممکن است برای بردن یا باختن هر کاری بکند اما لزوما آن کارها عقلانی و اخلاقی نیستند. مطمئن باشیم آنان ما را بسیار خوب درک خواهند کرد چون معنی برد و باخت را خوب می‌دانند.

۷. گمان نکنیم از کوچک‌ترها خیلی بیشتر می‌فهمیم
بسیاری از پژوهش‌ها بروشنی نشان می‌دهد که کوچک‌ترها از آنچه می‌پنداریم بسیار باهوش‌ترند. به علاوه آنان کمتر در دام تعصبات ذهنی گرفتارند چون جهت‌گیری‌های ذهنی‌شان هنوز به طور کامل شکل نگرفته‌اند. اتفاقا با شنیدن قضاوت آنان می‌توانیم جهت‌گیری‌های خودمان را بهتر بشناسیم.
عناوین و برچسب‌ها ما را بیشتر مرعوب می‌کنند تا کودکانمان. بر چسب‌هایی مثل راست و چپ ممکن است برای ما یادآور خیلی چیزها باشد در حالیکه ذهن کوچک‌ترها نسبت به آن عناوین و برچسب‌ها خالی از هر گونه پیش‌فرض است. بی‌دلیل نیست که از قدیم گفته‌اند حرف راست را باید از بچه‌ها شنید.

۸. اخبار روزانه و مناظره‌های سیاسی را در کنار یکدیگر تماشا کنیم
به جای اینکه تلویزیون یا اینترنت بیست و چهارساعته مشغول پخش اخبار باشد بهتر است ساعات مشخصی را به دیدن اخبار و برنامه‌های سیاسی اختصاص دهیم. برخی اوقات می‌توانیم در کنار فرزندان‌مان این برنامه‌ها را تماشا کنیم. بعد از برنامه هم می‌توان درباره‌اش به گفتگو و تبادل نظر پرداخت. به طور مرتب به آنان یادآوری کنیم که قرار نیست هر چیزی را که می‌خوانیم یا می‌شنویم باور کنیم.

۹. درباره باورهای سیاسی‌مان توضیح دهیم
در گفتگوهایمان با نوجوانان درباره اینکه باورمان چیست و چرایی‌اش سخن بگوییم. از آنها بپرسیم درباره آن مسئله چگونه فکر می‌کنند. این نشان می‌دهد که عقاید آنان و اینکه چه چیزی در ذهن‌شان می‌گذرد برای ما ارزشمند است.
اگر باورشان با ما متفاوت است فرصتی است عالی برای آموزش هر دو طرف. اینجاست که می‌توانیم بپرسیم چرا آنگونه فکر می‌کنند؟ آیا می‌توانند با چند مثال و نمونه از باورشان پشتیبانی کنند؟ درگیر کردن کودکان و نوجوانان با چنین سوالاتی به آنان کمک می‌کند که هم عقایدشان پرورش پیدا کند هم بتوانند آنان را بیان کنند.

۱۰. به تمسخر حساسیت نشان دهیم
ممکن است در برنامه‌ای، نوشته‌ای یا مناظره‌ای سیاستمداران به مسخره کردن هم بپردازند و بر روی یکدیگر اسم بگذارند. لازم است در چنین مواردی واکنش نشان دهیم. حتی اگر این عبارات در باره چهره‌ای سیاسی گفته شود که ما با وی مخالفیم. حساسیت‌های ما در شکل‌گیری جهت‌گیری‌های ذهنی فرزندان‌مان تاثیر بسیاری دارد. باید مراقب باشیم که به چه چیزهایی واکنش نشان می‌دهیم.
کوچک‌ترها پدیده‌هایی مثل اسم‌گذاری و مسخره‌کردن را شاید در مدرسه نیز تجربه کنند. با مشاهده چنین رفتارهایی از سوی سیاست‌مداران ممکن است آنها نیز در مدرسه دست به تکرار و تقلید بزنند. برایشان توضیح دهیم که برخی سیاستمداران برای اینکه جهت بحث را عوض کنند یا رقیبشان را خراب کنند مرتکب چنین رفتارهایی می‌شوند.
تاکید کنیم که اسم گذاشتن روی دیگران و دست انداختن‌شان نه در خانه نه در مدرسه نه در هیچ جای دیگری پسندیده نیست. به آنان آموزش دهیم که می‌توانند محترمانه مخالفت کنند و لزومی به مسخره کردن دیگران در گفتار و نوشتار نیست.

۱۱. ارزش اندیشه و پژوهش را مرتب یادآوری کنیم
قبل از پاسخ دادن به هر پرسشی فکر کنیم و به آنان بگوییم که باید درباره سوال‌شان فکر کنیم. اینگونه ارزش اندیشیدن را برایشان برجسته می‌کنیم. در صورتی که پاسخی نداریم به جستجو و تحقیق بپردازیم. اینگونه ارزش کاوش برایشان برجسته می‌شود.
هر سوال‌شان فرصتی است بی‌نظیر برای آموختن. می‌توانیم در کنار هم تحقیق کنیم درباره پرسش‌هایی مثل اینکه فرایند و قوانین مربوط به انتخابات و اعتراضات در کشورهای دیگر چگونه است؟ چرا رای و نظر هر فرد مهم است؟ اهمیت انتخابات و اعتراضات در چیست؟ افراد چگونه می‌توانند نامزد انتخابات شوند؟ هر کاندیدا باید چه مقدار رای بیاورد تا انتخاب شود؟ حق اعتراض در قانون چگونه است؟

۱۲. پیشنهاد اقدام عملی دهیم
بسیاری از کوچک‌ترها به مسائل روز علاقمندند. اقدام عملی آنان را نیرومند می‌سازد، به آنها احساس موثربودن می‌دهد و مهارت‌های حل مسئله را تقویت می‌کند. به آنان کمک کنیم فکر کنند درباره یک موضوع روز از دستشان چه بر می‌آید؟ یادآوری کنیم که چگونه کارهایی هر چند کوچک می‌تواند کم‌کم تغییراتی بزرگ را ایجاد کند.
اگر دوست دارند برای جایی نامه بنویسند یا نقاشی بکشند و بفرستند، آنان را یاری کنیم. می‌توانیم درباره محیط زیست و حفاظت از سیاره‌مان با آنان سخن بگوییم. اگر در خانه‌مان از حیوانات یا گیاهانی نگهداری می‌کنیم، قسمتی از مسئولیت مراقبت و نگهداری از آنان را می‌توانیم به بچه‌ها بسپاریم.

اگر به فعالیت‌های داوطلبانه، خیرخواهانه یا عضویت در گروه‌های سیاسی و فرهنگی علاقه نشان دادند، پشتیبانشان باشیم؛ مثلا اگر خواستند در انتخابات شورای مدرسه شرکت کنند، آنان را تشویق کنیم.

اگر می‌خواهیم رای دهیم، می‌توانیم کودکان‌مان را با خودمان به حوزه رای‌گیری ببریم تا فرایند رای دادن را از نزدیک مشاهده کنند. ممکن است آنان هنوز به سن رای دادن نرسیده باشند، اما بهتر است درباره حقی که در آینده دارند هر چه زودتر مطلع شوند.

۱۳. منابع مناسب فراهم کنیم
روزنامه، مجله یا وبسایت‌های مناسب سن بچه‌ها را پیدا کنیم و در اختیارشان قرار دهیم تا اخبار روز و مطالب مفید را پیگیری کنند. به علاوه می‌توانیم گفتگوهای کوتاه روزانه برقرار کنیم و پیگیری کنیم که آیا به آن منابع علاقمند شده‌اند یا خیر.
به نوجوانان بیاموزیم که گاهی در میان سیاست‌مداران تنفر و ترس بر عشق و محبت چیره است. نوجوانان آنقدر رشد کرده‌اند که مواضع رادیکال را تشخیص دهند. در این مواقع شاید بد نباشد کمی دانش تاریخی برایشان فراهم کنیم. اینکه مثلا چرا بین فلان گروه سیاسی با دیگری یا فلان دولت با آن یکی تنفر و کینه وجود دارد؟ اینگونه کمک می‌کنیم بیاموزند که در سیاست، تنفر و هراس افکنی نوعی استراتژی است که در درازای تاریخ به کار گرفته شده و داستان تازه‌ای نیست.

آیا این راهکارها برای همه کودکان و نوجوانان نتایج یکسانی به بار می‌آورد؟
کودکان و نوجوانان هر کدام شخصیت فردی و سبک یادگیری خودشان را دارند. در نتیجه پاسخ به این پرسش منفی است. به علاوه این توصیه‌ها گلچینی است ز میان راهکارهای متنوع در جدیدترین متون آموزشی و پژوهشی. این مهم است که بدانیم هیچ راهکاری بتنهایی بهترین نیست و باید توصیه‌های متنوعی را به کار گیریم.
اندیشیدن و سخن گفتن مهارت‌هایی هستند که نیازمند تمرین فراوانند، چه بهتر که زمان بیشتری را با فرزندان‌مان صرف‌شان کنیم.
تجربه گفتگوی سیاسی با کوچک‌ترها احتمالا هم شیرین است هم آموزنده. با به کارگیری راهکارهای ساده و متنوع اثر چنین گفتگوهایی بیشتر هم می‌شود. تمرین و تکرارشان به رشد مهارت‌های ارتباطی، تفکر انتقادی و کلان اندیشی همه طرف‌های گفتگو می‌انجامد. در تقابل با هراس‌افکنی عالم سیاست چنین گفتگوهایی برای کودکان و نوجوانان آرامش‌بخش است.
در خلال چنین گفتگوهایی اما شاید از همه شیرین‌تر مواقعی است که با شنیدن یک عبارت نغز یا یک جمله پر مغز از زبان کوچک‌ترها انگشت به دهان می‌مانیم.

ایرنه هرناندز ولاسکو

فیلسوف زایش‌ستیز: بچه‌دار شدن غیر اخلاقی است

به نظر بسیاری دیوید بناتار، بدبین‌ترین فیلسوف دنیاست چون معتقد است زندگی آنقدر بد است که ارزش زنده بودن ندارد.
او که رئیس رشته فلسفه دانشگاه کیپ تاون، در آفریقای جنوبی است، در کتاب خود به نام هرگز نبودن، بهتر است می‌نویسد متولد شدن یک بدشانسی وحشتناک است.
با یک چنین نظریه‌ای، این فیلسوف ۵۱ ساله می‌گوید بهترین کاری که بشریت می‌تواند بکند این است که به تولید مثل پایان دهد تا نسل انسان از سطح کره زمین به کلی محو شود.

بی‌بی‌سی موندو با دیوید بناتار گفتگویی داشت تا با فلسفه‌ای که در پس پرده اصطلاح تولدستیزی یا زایش‌ستیزی (Antinatalism) وجود دارد آشنا شود و همچنین بپرسد که آیا این طرز فکر را او در زندگی شخصی خودش هم دنبال می‌کند.

منظور از روند فلسفی موسوم به زایش ستیزی، چیست؟
زایش‌ستیزی به این معنی است که نباید انسان‌های تازه‌ای به دنیا آورده شوند.

چرا؟
به نظر من دلایل خوبی در این مورد وجود دارد. یکی از این دلایل این است که نباید انسان‌های جدیدی به جامعه بشریت اضافه شوند چون ناچار خواهند بود رنج و درد زیادی را متحمل شوند.

ولی چیزهای خوبی هم در زندگی وجود دارد...
بله، درست است. ولی سئوال این است که با توجه به درد و رنج بشر، آیا این چیزهای خوب ارزش زنده بودن را دارد؟

به نظرم مـردم اغلب فراموش می‌کنند که چیزهای بد زندگی تا چه اندازه می‌تواند بد باشد.

شواهد روانشناختی زیادی وجود دارد که نشان می‌دهد بعضی اوقـات مـردم دربـاره کیفیت زندگی‌شان اغراق می‌کنند و فکر می‌کنند از آنچه واقعا هست بهتر است.

اشتباه دیگری که مردم غالبا می‌کنند این است که هنگام فکر کردن به آینده‌شان به رنج و عذاب بیش از حدی که بسیاری از آنان باید در اواخر عمر متحمل شوند، واقف نیستند.

به این که مردم چطور می‌میرند فکر کنید، به سرطان، بیماری‌های عفونی، ضعف بنیه و....فکر کنید. رنج و درد زیادی در پایان عمر وجود دارد ولی مردم اغلب این موضوع را فراموش می‌کنند.

ولی اگر شما درست می‌گویید و زندگی واقعا وحشتناک اسـت، مـردم همیشه می‌توانند خودکشی کنند، اینطور نیست؟
بله، ولی خودکشی هزینه‌ای دارد که اگر اصلا متولد نشده باشید نخواهید داشت. اگر به دنیا نیامده باشید، اگر هرگز وجود نداشته باشید بدون این که هزینه‌ای داشته باشد از همه چیزهای خیلی بد زندگی مصون خواهید بود. خودکشی ممکن است از سایر بدها، کمتر بد باشد ولی به هر حال چیز بدی است.

انسان در حقیقت نمی‌خواهد بمیرد. به همین جهت بیشتر مردم علیرغم این واقعیت که از زندگی‌شان لذتی نمی‌برند و زنده بودنشان جنبه مثبتی ندارد، همچنان به زندگی ادامه می‌دهند.

یکی دیگر از هزینه‌های خودکشی هم این است که باعث غم و اندوه بازماندگانتان می‌شوید.

ولی نوع بشر برای تولید مثل خلق شده و تولید مثل امری طبیعی است. به این ترتیب آیا ایده ضد زایش، مغایر با قانون طبیعت نیست؟
همه چیزهایی که طبیعی‌اند خوب نیستند. مثلا رنج بردن از بیماری یک امر کاملا طبیعی است. ولی صرفا به این دلیل به مردم توصیه نمی‌شود که به درمان پزشکی خود پایان دهند یا عمل جراحی نکنند. در بین انسان‌ها و حیوانات، حمله و تجاوز هم نوعی بیان احساسات طبیعی است ولی صحیح نیست که تسلیم آن یا در حقیقت غریزه‌های «طبیعی» دیگر شویم.

آنچه که طبیعی است و آنچه که از نظر اخلاقی خواستنی یا توصیه کردنی است دو چیز کاملا متفاوت هستند.

بنابراین به عقیده شما سقط جنین از نظر اخلاقی قابل دفاع است؟
بله، البته. فلسفه زایش ستیزی این است که عضو تازه‌ای به جامعه بشریت اضافه نشود و سقط جنین یکی از راه‌های رسیدن به این هدف است.

افراد بشر تنها موجوداتی نیستند که رنج می‌برند، بسیاری از حیوانات نیز در شرایط بسیار بدی زندگی می‌کنند با آنها باید چکار کرد؟ آیا باید برای نجات آنها از درد و رنج آنها را بکشیم؟

تفاوت بسیار بزرگی بین نابود کردن و صرف مُردن وجود دارد. نابود کردن یعنی کشتن و من با کشتن افراد بشر یا حیوانات مخالفم. البته موارد نادری وجود دارد، مواردی که می‌توانم به آن فکر کنم.

در حقیقت من از کشتن انسان‌ها یا حیوانات حمایت نمی‌کنم. ولی طرفدار انقراض نسل هستم و یکی از راه‌های آن به دنیا نیاوردن هر گونه موجود تازه‌ای است.

در مورد حیوانات، بسیاری از آنها آزاد زندگی می‌کنند و انسان به تولید مثل آنها کمک نمی‌کند. ولی شمار زیادی از حیوانات هستند که پرورش و زاد و ولدشان به دست ماست و پرورششان صرفا برای کشتن و خوردن آنهاست. در مورد این حیوانات که ما باعث درد و رنجشان می‌شویم، معتقدم باید به پرورش آنها خاتمه دهیم. ما بدون این حیوانات هم می‌توانیم غذای کافی داشته باشیم.

آیا به جای این که جلوی به دنیا آمدن کودکان تازه را بگیریم، می‌توانیم دنیا را طوری بهتر کنیم که زندگی تا این حد دشوار نباشد؟
خب، به نظرم ما همواره در حال بهتر کردن دنیا هستیم و مردمی که در قید حیاتند باید تمام تلاش خود را برای بهتر کردن دنیا بکنند.

ولی این یک خوش بینی‌بیش از حد است که فکر کنیم می‌توانیم دنیا را تا آن حد بهتر کنیم که تمام درد و رنج‌ها از بین برود و بتوانیم فرزندانی داشته باشیم که مطلقا در زندگی درد را تجربه نکنند. اما حتی اگر این خوش‌بینی منطقی باشد در آینده بسیار دور اتفاق خواهد افتاد و مستلزم دردهایی است که نسل‌های بی‌شماری باید متحمل شوند. و قربانی کردن چندین نسل به خاطر آیندگان به عقیده من کار ترسناکی است. اگر زندگی تا این حد بد است، چرا مردم تصمیم می‌گیرند بچه‌دار شوند؟

نمی‌دانم. بسیاری درباره این که بچه‌دار شدن به چه معنی است فکر نمی‌کنند و بدون فکر صاحب فرزند می‌شوند. تقریبا نیمی از کل بچه‌های دنیا ناخواسته بوده‌اند. البته کسانی هستند که درباره صاحب فرزند شدن فکر می‌کنند و در این موارد بیشتر به این دلیل است که می‌خواهند داشتن و بزرگ کردن فرزند را تجربه کنند. حتی عده‌ای که نوع‌دوست هستند فرزندان خود را به خاطر جامعه می‌خواهند یا این که می‌خواهند آرزوی والدینشان را برای داشتن نوه برآورده کنند.

ولی در اکثر موارد مردم از خودشان نمی‌پرسند که داشتن فرزند واقعا به چه معنی است. مردم این سئوال را از خودشان نمی‌کنند چون بچه‌دار شدن یک امر عادی و معمول است و به همین جهت آنها فکر می‌کنند صاحب فرزند شدن یک امر طبیعی است. کمتر کسی واقعا به مسائل اخلاقی مرتبط با به دنیا آوردن فرزند فکر می‌کند.

ولی به طور مثال تصور کنیم که بچه‌ای که تازه به دنیا آمده زندگی خوبی خواهد داشت و خوشبخت خواهد بود. آیا این یک کار غیراخلاقی نخواهد بود که او را از یک زندگی خوب محروم کنیم؟
خب، من انکار نمی‌کنم که یک بچه می‌تواند ایام خوشی هم داشته باشد. ولی وقتی کودکی متولد می‌شود فقط برای لحظات خوش زندگی نیست.

این بچه پیر خواهد شد و درد خواهد کشید، بیمار خواهد شد و در آینده خواهد مرد. ما باید در باره تمام مدت زندگی او فکر کنیم نه فقط لحظات خوشی که تجربه خواهد کرد.

علاوه بر این توجه کنید که بچه‌ها اغلب خوشحال نیستند، به مدت طولانی گریه نوزادان فکر کنید و به بسیاری از نومیدی‌ها و سرخوردگی‌هایی که باید با آن مواجه شوند.

ولی حتی اگر در بـاره بچه‌هایی که واقعا خوشحالند صحبت می‌کنیم باید بدانیم که این موارد به شرایط خاصی محدود می‌شود.

به طور مثال به گروهی از مردم فکر کنید که دیگران را فقط برای این که برده آنها شوند بزرگ می‌کنند. این برده‌ها ممکن است از وضعیتشان راضی باشند و به این که برده هستند اهمیتی ندهند زیرا آنها را تربیت کرده‌اند که این طور فکر کنند. ولی من با این کار مخالفم، حتی اگر خود آنها خوشحال باشند.

بنا بر استدلال شما والدین مسئول رنجی هستند که فرزندانشان خواهند کشید چون آنها تصمیم گرفته‌اند بچه‌دار شوند. ولی آیا آنها مسئول رنج بردن بچه‌های فرزندانشان و نوه‌هایی هم هستند که احتمالا خواهند داشت؟

از یک لحاظ بله؛ یعنی غیر مستقیم. آنها کاملا مسئول نیستند و فقط مسئول به دنیا آوردن فرزندان خودشان هستند. ولی وقتی کسی تصمیم می‌گیرد صاحب فرزند شود، باید به احتمال بالقوه تولید نسل‌های بعدی هم فکر کند.

و اگر شخصی به تمام نسل های بعدی که نتیجه بچه دار شدن شخص اوست فکر کند، متوجه می شود چه مسئولیت سنگینی بر شانه اوست.

فکر می کنید این ایده شما که مردم باید صاحب فرزند شدن را متوقف کنند و بگذارند نسل بشر منقرض شود روزی واقعیت پیدا خواهد کرد؟
نه، من این طور فکر نمی‌کنم، دست کم نه در یک مقیاس وسیع. فکر می‌کنم که برخی تصمیم خواهند گرفت بچه‌دار نشوند و هم اکنون من عده‌ای از آنها را می‌شناسم. ولی معتقدم که زایش ستیزی می‌تواند در مقیاس کوچک عملی شود. و حتی همین مقیاس کوچک هم مهم است چون به این معنی است که از بسیاری از انسان‌ها از رنجی که بعد از به دنیا آمدن متحمل خواهند شد مصون خواهند بود.

من ساده لوح نیستم که فکر کنم همه مردم ایده‌هایم را قبول خواهند کرد.

ولی شدیدا معتقدم که هر چه می‌گویم درست است و مایلم مردم از خودشان سئوال کنند و در باره این که بچه داشتن به چه معنی است جدی فکر کنند.

چه موقعی شما به فکر ایده زایش ستیزی افتادید؟
من همیشه در این مسیر حرکت می‌کردم. این ایده را همیشه داشتم و طی سال‌ها آن را پرورش داده‌ام.

شما از این که زنده‌اید تاسف می‌خورید؟
دوست ندارم به پرسش‌های شخصی جواب بدهم. ترجیح می‌دهم درباره مفاهیم و ایده‌ها صحبت کنم.

آیا پدر و مادرتان را به جهت این که شما را به دنیا آورده‌اند ملامت می‌کنید؟
شاید بهتر باشد نگاهی بیاندازید به کتاب «هرگز نبودن، بهتر است» و ببینید آن را به چه کسی تقدیم کرده‌ام.

بله ، من آن را خوانده‌ام، نوشته‌اید: تقدیم به والدینم، با وجود به دنیا آوردن من.
خب، پس خودتان می‌دانید. چیز بیشتری نمی‌توانم به آن اضافه کنم.

آخرین سئوال: آیا صاحب فرزند هستید؟
این هم یک سئوال شخصی دیگری است.

www.persianherald.com.au
Read The Persian Herald online
با مراجعه به سایت خبری پرشین هرالد کلیه فارسی زبانان
میتوانند روزانه در جریان آخرین رویدادهای خبری
هر جمعه میتوانید نسخه جدید هفته نامه پیک پارسیان را نیز در این سایت
www.persianherald.com.au در قسمت Persian Herald Weekly بیابید.

رستوران شاندیز در فرفیلد

با انواع
غذاهای ایرانی
کباب و چلوکباب
نان داغ و کباب داغ
پذیرای هموطنان و همزبانان
گرامی میباشد.
قبول سفارشات برای انواع کیترینگ
SHANDIZ RESTAURANT
No 40 Ware St. Fairfield
Ph: (02) 9755 5247

DESIGNED BY PARSIAN -1037-co

Mansour's BBQ
کبابی عمو منصور
در مریلندز

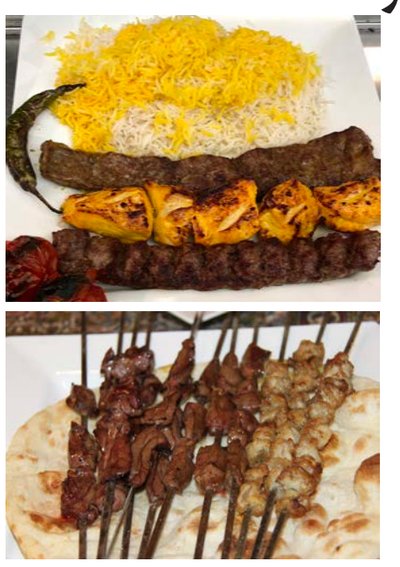

نان داغ کباب داغ
دل، جگر و قلوه
خوش گوشت و خوئک
کبابی و خورشتی
ساعات کاری کبابی عمو منصور
سه شنبه تا پنجشنبه، ناهار از ساعت ۱۱ صبح تا ۲۲
جمعه، شنبه و یکشنبه از ساعت ۱۱ تا ۲۳
0469 186 696
0403 660 455
124A Merrylands Rd,
Merrylands

DESIGNED BY PARSIAN -1036-co

TERRACE PERSIAN
Takeaway & Home
Delivery Available
رستوران
تراس
در پاراماتا
امکان پذیرایی همزمان
از ۹۰ نفر در سالن
اختصاصی رستوران
(طبقه دوم)
رستوران هفت روز هفته
از ساعت ۷ صبح تا ۱۰ شب
باز می‌باشد
Tel: 02 9890 9787
Terrace Persian Restaurant
401 Church St Parramatta
www.terrace.com.au

تغذیه و سلامت

فواید ترکیب روغن زیتون و لیموترش برای سلامتی

روغن زیتون از جمله ترکیبات طبیعی است که برای رفع بسیاری از مشکلات سلامتی قابل استفاده است. علاوه بر آن لیموترش نیز یکی دیگر از درمان های طبیعی محسوب می شود. از ترکیب این یک داروی خانگی حاصل می شود که مواد مغذی زیادی به بدن رسانده و بدون تحمیل عوارض جانبی ناخوشی های زیادی را درمان می کند.

مقابله با یبوست

روغن زیتون یک چربی سالم با ارزش غذایی بالاست. ترکیب آن با لیموترش که سرشار از ویتامین ها یک ترکیب دارویی خانگی می سازد. مصرف این ترکیب فوق العاده در وعده صبحانه یک داروی فوق العاده محسوب می شود. اگر بتوانید آن را به صورت ناشتا میل کنید یبوست و مشکلات گوارشی تان برطرف می شود. روغن زیتون مانند یک ملین طبیعی عمل می کند و لیموترش التهاب بدن را از بین برده و حرکات روده را راحت تر می سازد. اگر از مشکلاتی مانند گاز، ورم شکم و اسید زیاد معده رنج می برید نیز می توانید به این ترکیب طبیعی و فوق العاده اعتماد کنید.

سم زدایی از بدن

آب لیموترش و روغن زیتون سم زدا و تصفیه کننده بدن هستند. زمانی که این دو ماده در کنار هم قرار می گیرند باعث دفع سموم بدن شده و عملکرد کبد و کیسه صفرا را فعال می کنند. این ترکیب همچنین سدی در برابر فعالیت رادیکال های آزاد آسیب رسان نیز می سازد. بنابراین از ابتلا به بسیاری از بیماری ها پیشگیری می شود.

کنترل کلسترول خون

چربی های سالم موجود در روغن زیتون برای تنظیم چربی خون فوق العاده است و مانع از تشکیل پلاک در رگ ها می شود. اگر به طور مرتب و معقول روغن زیتون مصرف کنید میزان کلسترول بد خونتان کنترل شده و میزان کلسترول خوب خونتان افزایش می یابد. مصرف ترکیب روغن زیتون و لیموترش همچنین به کنترل تری گلیسیرید نیز کمک می کند.

تسکین دردهای مفصلی

مصرف یک قاشق لیموترش تازه و روغن زیتون به صورت ناشتا باعث کنترل التهاب بدن شده و همین مسئله نیز به تسکین دردهای روماتیسمی و مفصلی کمک زیادی می کند. این ترکیب پرخاصیت به دلیل دارا بودن آنتی اکسیدان مانع از فعالیت رادیکال های آزاد شده و سموم بدن را دفع می کند. بنابراین یک مکمل مناسب برای مقابله با درد مفاصل محسوب می شود.

سلامت پوست، موها و ناخن ها

این ترکیب ساده یک داروی طبیعی برای محافظت هر چه بیشتر از ناخن های ضعیف، خشک و شکننده محسوب می شود. می توانید این ترکیب را به طور مستقیم روی ناخن ها بزنید تا به خوبی مرطوب شده و کوتیکول آن ها تغذیه شود. علاوه بر این، خواص ضدعفونی کنندگی و قابضی این ترکیب برای مقابله با مشکلات پوستی و شوره مناسب است. مصرف این ترکیب نیز به دلیل دارا بودن اسیدهای چرب امگا ۳، ویتامین E و همچنین ویتامین C باعث شفافیت و تمیزی پوست می شود.

مقابله با چربی های شکمی

چربی های تجمع یافته به دور شکم نه تنها عاملی برای عدم تناسب اندام می شود بلکه برای سلامتی نیز مضر هستند. ترکیب روغن زیتون و لیموترش یک چربی سوز تمام عیار و کامل نیست اما می تواند یک مکمل مناسب برای تسریع روند لاغری در افرادی باشد که چند کیلوگرم اضافه وزن دارند.

یکی از فواید ترکیب روغن زیتون و لیموترش بهبود عملکرد کبد و کیسه صفرا است. این دو ارگان حیاتی برای هضم چربی ها و فعال کردن متابولیسم بدن لازم و ضروری است. مواد موجود در این ترکیب در طولانی مدت به تجزیه چربی های انباشته شده در شکم کمک کرده و همچنین به پیشگیری از بروز بیماری های قلبی عروقی کمک می کنند.

بهبود جریان خون

روغن زیتون باعث پیشگیری از لخته شدن خون می شود. در نتیجه جریان خون بهبود یافته و مسدود نمی شوند. مصرف این ترکیب و همچنین مالیدن آن روی پوست باعث افزایش جریان خون شده و از بروز واریس پیشگیری می شود.

کنترل فشار خون

آنتی اکسیدان ها و مواد معدنی موجود در ترکیب روغن زیتون و لیموترش برای افرادی که از فشارخون بالا رنج می برند بسیار مفید است. اگر این ترکیب را به صورت ناشتا میل کنید می توانید کنترل بیشتری روی فشار خونتان داشته و ضربان قلبتان را کنترل کنید.

پیشگیری از پیری زودهنگام

مصرف روزانه یک قاشق ترکیب لیموترش و روغن زیتون یک منبع طبیعی آنتی اکسیدان ها و مواد مغذی مورد نیاز سلول های بدن محسوب می شود و از پیری زودهنگام پیشگیری می کند. این ترکیب حاوی ویتامین E است که یک آنتی اکسیدان قوی برای کاهش خطر ابتلا به بیماری های قلبی و آرتریت بوده و از بروز چین و چروک پوستی پیشگیری می کند.
ترکیب روغن زیتون و لیموترش چربی های غیر اشباع و مواد معدنی مفیدی به بدن می رساند که باعث تحریک عملکرد ارگان های حیاتی مانند کبد، کلیه ها و دستگاه گوارش می شوند.

طرز تهیه ترکیب روغن زیتون و لیموترش

قبل از هر چیز باید بگوییم که ترکیب روغن زیتون و لیموترش یک مکمل غذایی است و نمی توان رژیم غذایی را بر پایه آن قرار داد. این ترکیب سرشار از ویتامین و مواد مغذی به عنوان یک مکمل مناسب و طبیعی به ارتقای سلامتی کمک می کند.
روش تهیه آن نیز بسیار ساده است. توصیه می کنیم روزانه به یک قاشق از آن بسنده کنید چون زیاده روی در مصرف آن مانند هر ماده دیگری به نفع بدن نیست.

نصف قاشق (معادل ۸ گرم) روغن زیتون
نصف قاشق (معادل ۵ میلی لیتر) آب لیموترش تازه

اگر سرما خوردید این غذاها را بخورید

زمستان چیزهای زیادی برای لذت بردن دارد اما چیزی بدتر از سرماخوردگی هم در این فصل وجود ندارد! در این مطلب به شما می‌گوییم چطور با سرماخوردگی مبارزه کنید، البته با تغذیه! برف زمستانی همان‌طور که تماشایش می‌تواند خوشایند باشد، تبعاتی هم دارد. گاهی آن‌قدر سرد می‌شود که ممکن است سرما بخورید و مجبور شوید در خانه بمانید و استراحت کنید. هنگام سرماخوردگی، با این غذاها می‌توانید کمک زیادی به بهبودی‌تان بکنید.

سوپ مرغ

اینکه سوپ مرغ برای التیام سرماخوردگی مفید است، نه تنها توصیه‌ی بیهوده‌ای نیست، بلکه خیلی هم درست است. سوپ مرغ، درمانی قدیمی است که پشتوانه‌ی علمی هم دارد. سوپ مرغ حاوی کارنوزین است؛ ماده‌ای که به سیستم ایمنی‌تان در روزهای بیماری کمک می‌کند، مثلا وقتی که علائم اولیه‌ی سرماخوردگی را می‌بینید، می‌توانید با سوپ مرغ این علائم را تسکین دهید، مانند گلودرد. سوپ مرغ التهاب را کم می‌کند و یک شام عالی برای یک شب سرد زمستانی است.

سوپ سبزیجات

اهل گوشت نیستید؟ ایـرادی نـدارد، سوپ سبزیجات هم می‌تواند به جنگ سرماخوردگی‌تان برود. سوپ سبزیجات دارای مقدار قابل توجهی از مـواد مغذی است که شما بـرای تسکین سرماخوردگی‌تان به آن‌ها نیاز دارید. به سوپتان قارچ و سیر هم اضافه کنید؛ هر دوی این‌ها سیستم ایمنی‌تان را تقویت می‌کنند.

موز

حالا باید بیشتر میوه بخورید، و چه چیزی بهتر از موز؟! موز سرشار از پتاسیم است که ماده‌ی مغذی مهمی در زمان تب محسوب می‌شود. هر چه بیشتر عرق کنید، پتاسیم بیشتری از بدنتان دفع می‌شود. پتاسیم بدنتان را با خوردن آووکادو هم می‌توانید تأمین کنید. موز دارای ویتامین B6 هم هست که با عفونت مبارزه می‌کند. اگر برای خوردن موز اشتها ندارید، آن را تکه تکه کرده و به یک کاسه شیر اضافه کنید.

سیب زمینی شیرین

سیب زمینی شیرین برای غلبه بر سرماخوردگی عالی است؛ زیرا منبع خوبی از ویتامین A است. با کمک ویتامین A می‌توانید از مخاط بدن و پوستتان، مانند مخاط سیستم گوارشی و درون بینی محافظت کنید.
چرا مهم است؟ چون اگر از پوستتان خوب مراقبت نکنید، می‌تواند زمینه‌ی مساعدی برای بیماری‌ها و باکتری‌ها باشد. بینی شما، یک ورودی کامل برای سرمای زمستانی است.

گوشت گوساله

گوشت گوساله منبع عالی روی است که ماده‌ی مغذی مهمی برای تولید سلول‌های سفید خون است. سلول‌های سفید خون یا همان گلبول‌های سفید، سربازهای بدن هستند که از آن دفاع می‌کنند. اگر سطح روی بدنتان کم باشد، بسیار مستعد ابتلا به سرماخوردگی خواهید بود. گوشت گوساله حاوی پروتئین نیز هست.

چای سبز

وقتی دچار سرماخوردگی بدی شده‌اید، چای سبز می‌تواند یکی از بهترین دوست‌های شما باشد زیرا سرشار از آنتی‌اکسیدان‌هایی است که سیستم ایمنی‌تان را تقویت کرده و با سرماخوردگی مبارزه می‌کنند. اگر علاقه‌ای به چای سبز ندارید می‌توانید نوع طعم‌دار شده‌ی آن را انتخاب کنید.

سیر

خیلی‌ها عقیده دارند باید به دنبال راهی برای مصرف بیشتر سیر در تغذیه‌ی خود باشیم. توصیه‌ی کارشناسان سلامت این است که حداقل یک بار در روز سیر بخوریم. برای خیلی از افراد این مقدار زیادی است اما سیر علاوه بر طعم خوشایندی که به غذا می‌دهد، سیستم ایمنی را نیز تقویت می‌کند و به همین دلیل است که باید راهی مناسب‌تر برای استفاده‌ی بیشتر از آن پیدا کنیم. سیر می‌تواند سموم را از بدن دفع کرده و ویروس‌ها و باکتری‌ها را نابود کند.

عسل

عسل طبیعی و خالص، خاصیت ضدعفونی‌کنندگی و ضدمیکروبی دارد و می‌تواند بسیاری از آسیب‌ها را التیام بدهد. عسل می‌تواند علائم سرماخوردگی را نیز تسکین بدهد، و سوزش گلویتان را که همیشه در روزهای اولیه‌ی ورود ویروس به بدن دچارش می‌شوید تسکین بدهد. عسل را به چایتان اضافه کنید تا هر چه زودتر حالتان بهتر شود.

قارچ

قارچ در بسیاری از درمان‌های گیاهی وجود دارد چون توانایی بدن برای تولید سلول‌های سفید را افزایش می‌دهد. پس از آن‌ها غافل نشوید!

تاثیر باکتری‌های روده و کلم بروکلی در پیشگیری از سرطان روده

محققان دریافته‌اند مخلوط باکتری و سبزی‌جات کلمی احتمالا قادر به نابودی سلول‌های سرطان کلورکتال (روده بزرگ) خواهند بود.
سرطان کلورکتال سومین سرطان شایع در جهان بعد از سرطان ریه و پروستات است.
اگرچه نرخ بقاء ۵ ساله بعد از تشخیص این سرطان در مراحل اولیه نسبتا خوب است، اما نرخ زنده ماندن در مراحل آخر بیماری کاهش یافته و خطر عود مجدد سرطان به شکل قابل توجهی بالا می‌رود.
محققان دانشگاه ملی سنگاپور ترکیبی از پروبیوتیک‌های مهندسی شده با عصاره بروکلی یا آب حاوی ماده رژیمی را ایجاد کرده‌اند. این ترکیب توانست بیش از ۹۵ درصد سلول‌های سرطان کلورکتال را در محیط کشت آزمایشگاهی نابود کند.
همچنین مشخص شد این ترکیب پروبیوتیک-گیاهی تعداد تومورها را تا ۷۵ درصد در موش‌های مبتلا به سرطان کلورکتال کاهش داد.
اما محققان دریافتند این مخلوط هیچ تاثیری بر سلول‌های سایر انواع سرطان‌ها نظیر سرطان سینه و معده نداشت.
به گفته محققان، این پروبیوتیک‌ها می‌توانند به عنوان پیشگیری و پاکسازی سلول‌های سرطانی باقی‌مانده بعد از برداشتن تومورها از طریق جراحی مورد استفاده واقع شوند.

چان لونگ هو، سرپرست تیم تحقیق، در این باره می‌گوید: «یک روز می‌رسد که بیماران مبتلا به سرطان کلورکتال قادر خواهند بود برای پیشگیری از سرطان کلورکتال یا کاهش عود مجدد بیماری بعد از جراحی سرطان، پروبیوتیک‌ها را به شکل مکمل رژیمی همراه با کلم بروکلی مصرف کنند.»
در این مطالعه محققان محل سرطان را با نوعی باکتری بیضرر موجود در روده موسوم به E.coli Nissle مورد هدف قرار دادند.
سپس با استفاده از تکنیک‌های ژنتیکی، باکتری‌ها را در قالب پروبیوتیکی مهندسی کردند که به سطح سلول‌های سرطان سلول کلورکتال چسبیده و آنزیمی برای تبدیل ماده موجود در بروکلی به عامل ضدسرطان، ترشح می‌کرد.

دی‌کاپریو در فیلم بعدی تارانتینو بازی می‌کند

بازیگر برنده اسکار پس از ماه‌ها مذاکره در تازه‌ترین تجربه کارگردانی کوئنتین تارانتینو با موضوع جنایت‌های وحشتناک خانواده مانسن مقابل دوربین می‌رود.
به نقل از گاردین، پروژه فعلا بدون نام فیلمساز سرشناس آمریکایی نخستین فیلم لئوناردو دی‌کاپریو پس از «بازگشته» است که اسکار بهترین بازیگر مرد را برایش به ارمغان آورد. او در فیلم تازه تارانتینو به نقش بازیگری میانسال و بی‌کار ظاهر می‌شود و قرار است مارگو روبی هم در آن نقش شارون تیت را ایفا کند. ضمن اینکه دی‌کاپریو و تارانتینو پیش از این در فیلم سینمایی «جانگوی از بند رسته» در ۲۰۱۲ همکاری کرده بودند.
از دیگر ستاره‌هایی که احتمال حضورشان در نهمین تجربه کارگردانی فیلمساز برنده نخل طلایی جشنواره کن می‌رود، تام کروز و آل پاچینو هستند. استودیو سونی تابستان ۲۰۱۹ را برای اکران عمومی فیلم در نظر گرفته که همزمان با پنجاهمین سال قتل شارون تیت و دوستانش به دست پیروان چارلز مانسن است.
مانسن در دادگاه برای جنایت‌های خود به ۹ بار حبس ابد محکوم شد و پس از ۴۶ سال حضور پشت میله‌ها، سرانجام ۱۷ نوامبر سال گذشته در ۸۳ سالگی از دنیا رفت. برخی منابع نزدیک به تارانتینو می‌گویند داستان فیلم او در ۱۹۶۹ می‌گذرد و به ماجرای قتل تیت می‌پردازد. هر چند زندگینامه‌ای نیست. مانسن در ۱۹۶۹ به گروهی از پیروانش دستور داد به خانه‌ای در لس‌آنجلس حمله کنند و ساکنانش را از دم تیغ بگذرانند. قربانیان آن ماجرا شارون ۲۶ ساله و جنین هشت ماهه او به علاوه چهار نفر دیگر بودند. تیت در آن زمان همسر رومن پولانسکی، کارگردان نامدار بود. این برای نخستین بار در تمام سال‌های گذشته است که هاروی واینستین نقشی در تولید و پخش فیلمی از تارانتینو ندارد. تهیه‌کننده بدنام هالیوودی متهم به داشتن فساد اخلاقی و ارتکاب رفتارهای زننده با بسیاری از فعالان صنعت سینماست و بعید است دیگر بتواند به دنیای سینما بازگردد.

قلب دیوانه از آلمان به سراسر جهان می‌رود

فیلمی که در کمتر از یک ماه بیش از یک میلیون و ۴۰۰ هزار آلمانی را به سالن‌های تاریک سینما کشانده، در آینده نزدیک در دیگر نقاط دنیا روی پرده می‌رود.
به نقل از اسکرین‌دیلی، «این قلب دیوانه» به کارگردانی مارک روتموند از ۲۱ دسامبر در آلمان به نمایش عمومی درآمده و اکران آن همچنان ادامـه دارد. در این مدت فقط «جنگ‌های ستاره‌ای: آخرین جـدای» بیش از این فیلم تماشاگر داشته و بر اساس فروش هفتگی، در صدر جدول پرفروش‌های سینمای آلمان جا خوش کرده است. هر چند «این قلب دیوانه» به احتمال فراوان در آینده نزدیک هم نمی‌تواند رکورد هشتمین فیلم از مجموعه «جنگ‌های ستاره‌ای» را بشکند.
نهمین فیلم روتموند ۵۰ ساله بر اساس کتابی پرفروش نوشته لارس امند و دانیل مه‌یر ساخته شده است. مه‌یر که خودش از ناراحتی قلبی رنج می‌برد، ماجرای مردی سی و چند ساله و بسیار پولدار را روایت می‌کند که مسئولیت مراقبت از پسرکی ۱۵ ساله به او سپرده می‌شود. مرد برای برآوردن تمام خواسته‌های دوست نوجوان خود تمام قوانین را زیر پا می‌گذارد. الیاس امبارک که یکی از پرهواداراترین بازیگران سینمای آلمان است، نقش مرد را بازی می‌کند و همبازی او تازه‌کار است.
امبارک پیش از این با یکی از فیلم‌های خود در سال گذشته میلادی بیش از پنج میلیون و ۹۰۰ هزار تماشاگر فقط در آلمان داشته و بالاتر از «آخرین جدای» با چهار میلیون و ۳۹۰ هزار تماشاگر ایستاده است.
روتموند که در خانواده‌ای سینمایی به دنیا آمده و رشد کرده، سال ۲۰۰۵ با «سوفی شول – آخرین روزها» جایزه خرس نقره‌ای بهترین کارگردان را از جشنواره برلین برد و بعد نامزد دریافت اسکار بهترین فیلم خارجی‌زبان شد.

بزرگداشت عباس کیارستمی در بلژیک

بزرگداشت عباس کیارستمی در مرکز هنرهای زیبای بروکسل در کشور بلژیک برگزار خواهد شد. برنامه بزرگداشت عباس کیارستمی با فیلم های ۲۴ فریم و منو خونه ببر از ساخته‌های این کارگردان فقید سینما و نیز فیلم ۷۶ دقیقه و ۱۵ ثانیه با عباس کیارستمی ساخته سیف الله صمدیان در روزهای ۲۶ دی و ۵ بهمن برابر با ۱۶ و ۲۵ ژانویه در مرکز هنرهای زیبای بروکسل در کشور بلژیک برگزار خواهد شد.
انیس دو ویکتور، کارشناس سینمای ایران و همسرش ژان میشل فرودون طبق اعلام سینه ایران در این رویداد به معرفی این فیلم‌ها خواهند پرداخت.
عباس کیارستمی، کارگردان «خانه دوست کجاست؟» که برای ادامه درمان بیماری خود به فرانسه سفر کرده بود، در سن ۷۶ سالگی و در ماه تولدش تیر ماه درگذشت.
این کارگردان سرشناس سینمای ایران و هنرمند عکاس که از اسفند سال ۹۴ تا اوایل اردیبهشت ۹۵ به دلیل انجام چند عمل جراحی در ناحیه روده در بیمارستان بستری شده بود و پس از آن چندین بار به بیمارستان مراجعه کرده بود، سرانجام ۸ تیر ماه سال ۹۵ برای تکمیل مراحل درمان به پاریس رفت.
کیارستمی در کارنامه‌ی فیلم‌سازی‌اش ساخت فیلم‌های کوتاه «نان و کوچه»، «زنگ تفریح»، «تجربه»، «دو راه حل برای یک مساله» و .. و فیلم‌های بلند «گزارش» ۱۳۵۶، «اولی‌ها» ۱۳۶۲، «خانه‌ی دوست کجاست؟» ۱۳۶۵، «مشق شب» ۱۳۶۶، «کلوزآپ، نمای نزدیک» ۱۳۶۸، «زندگی و دیگر هیچ» ۱۳۷۰، «زیر درختان زیتون» ۱۳۷۳، «طعم گیلاس» ۱۳۷۶، «باد ما را خواهد برد» ۱۳۷۷، «ABC آفریقا» ۱۳۷۹ را دارد.

بزرگداشت اکبر عبدی در فیلم فجر

بزرگداشت «اکبر عبدی» در سی و ششمین جشنواره فیلم فجر برگزار می‌شود.
به نقل از روابط عمومی جشنواره فیلم فجر، اکبر عبدی بازیگر ۵۷ ساله سینمای ایران، از جمله هنرمندانی است که علاوه بر برخورداری از جایگاه ویژه مردمی و محبوبیت در بین نسل‌های مختلف، از جهت نقش‌آفرینی‌های متفاوت و جوایزی که از آن خود کرده، از جمله بازیگران موفق سینمای ایران در ادوار جشنواره فیلم فجر بوده است.
اجاره‌نشین‌ها (داریوش مهرجویی)، گراند سینما (حسن هدایت)، ای ایران (ناصر تقوایی)، دزد عروسک‌ها (محمدرضا هنرمند)، سفر جادویی (ابوالحسن داودی) از جمله شاخص‌ترین کارهای عبدی در دهه اول فعالیت سینمایی بود اما بی‌شک بازی ماندگار او در مادر (علی حاتمی) که برایش سیمرغ بلورین بهترین بازیگر نقش دوم مرد را به ارمغان آورد، نقطه اوج فعالیت این هنرمند به شمار می‌رود.
عبدی که حالا علاوه بر فعالیت‌های تلویزیونی و تئاتری، تجربه بازی در بیش از ۱۰۰ فیلم سینمایی را دارد، از ناصرالدین شاه آکتور سینما، دلشدگان و هنرپیشه تا کارهای شاخص این سال‌هایش مثل اخراجی‌ها، خوابم می‌آد، رسوایی، قندون جهیزیه و... همواره با امضای خود، به آفرینش خلاقانه و پرانرژی نقش‌ها پرداخته و به یک میزان مورد توجه مردم و کارشناسان واقع شده است. او که کسب نشان درجه یک فرهنگ و هنر را در کارنامه دارد، در دوره هشتم جشنواره برای فیلم مادر و در دوره سی‌ام جشنواره برای فیلم خوابم می‌آد سیمرغ بلورین جشنواره فیلم فجر را به دست آورده و سه بار (در دوره یازدهم برای فیلم هنرپیشه، در دوره هفدهم برای فیلم جنگجوی پیروز و در دوره سی و یکم برای فیلم رسوایی) نامزد دریافت سیمرغ بلورین شده است.
بنا بر این گزارش، امسال بزرگداشت «منوچهر اسماعیلی» صداپیشه، «محمدعلی نجفی» کارگردان و «اکبر عبدی» بازیگر در سی و ششمین جشنواره فیلم فجر برگزار خواهد شد.
سی و ششمین جشنواره فیلم فجر از ۱۲ تا ۲۲ بهمن ۱۳۹۶ به دبیری «ابراهیم داروغه‌زاده» برگزار خواهد شد.

هدیه تهرانی خطاب به اصغر فرهادی مردم فقط حق تنفس می‌خواهند

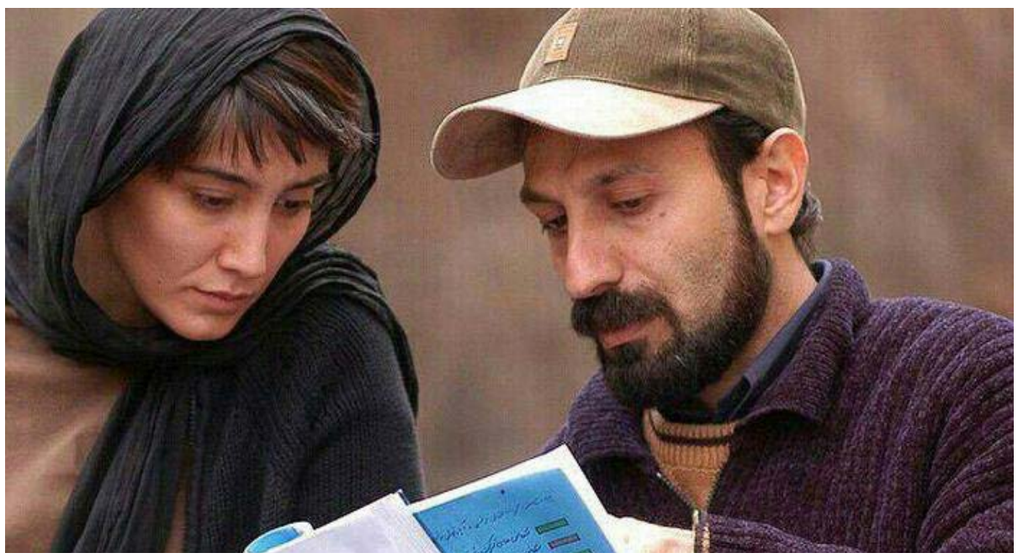

هدیه تهرانی به یادداشت اصغر فرهادی درباره اعتراض‌های اخیر در ایران پاسخ داده است. به گفته این هنرپیشه سینما و تئاتر، مشکل مردم نه بی‌پاسخ ماندن پرسش‌ها آنگونه که فرهادی می‌گوید، بلکه فقدان حق تنفس بدون درد است. هدیه تهرانی با انتشار متنی در صفحه اینستاگرام خود، به یادداشت اصغر فرهادی درباره اعتراض‌های اخیر در ایران پاسخ داده است. به گفته این هنرپیشه سینما و تئاتر، مشکل مردم نه بی‌پاسخ ماندن پرسش‌ها آنگونه که اصغر فرهادی گفته است، بلکه این است که آنها خواستار زندگی، خوبی، صلح، آرامش، آزادی و حق تنفس بدون درد هستند.
روز گذشته (سه‌شنبه ۱۹ دی/ ۹ ژانویه) اصغر فرهادی، سینماگر سرشناس، پس از سکوتی طولانی و در حالی که بسیاری از هنرمندان به اعتراض‌های اخیر ایران واکنش نشان داده بودند، با انتشار یادداشتی زیر عنوان پرسش، تحقیر، خشم در مورد تجمع‌ها وتظاهرات سراسری روزهای گذشته اظهار نظر کرد.

نمایش خیابانی خشم تحقیرشدگی

فـرهـادی خشم تحقیرشدگی را محصول بی‌اعتنایی به چراها و پرسش‌های انباشته‌شده در جامعه ارزیابی کرده و عملا اعتراض‌های اخیر را نتیجه خشمی دانسته بود که از بی‌پاسخ ماندن پرسش‌های مردم نشأت گرفته است.
خالق درباره الی همچنین با خانواده‌های داغدار و همه آسیب‌دیدگان اعتراضات اخیر ابراز همدردی کرده و نوشته بود که چشم‌های سرشار از میل به زندگی آرمین صادقی، نوجوانی که در جریان این اعتراضات جان خود را از دست داد، لحظه‌ای از نظرش دور نمی‌شود.
اصغر فرهادی از جمله نوشته بود: «بی‌اعتنایی به چراها و پرسش‌های انباشته‌شده در جامعه، برخلاف تصور کسانی که بالاترین وظیفه‌شان پاسخ‌گویی‌ست، حاصلش نه فراموشی و آرامش که تحقیر اجتماعی‌ست و زخم ملتهب تحقیر، مهم‌ترین و قوی‌ترین عامل خشم. هیچ خشمی به اندازه خشم تحقیرشدگی ماندگار و عمیق نیست. به سکوت واداشتن، بازداشت و تهدید پرسش‌گران به معنای از میان رفتن پرسش‌ها نیست. پرسش‌ها باقی‌اند و در گوشه ذهن‌ها در حال تکثیر».
هدیه تهرانی در پاسخ به اصغر فرهادی در ابتدا نوشته است: «بله آقای فرهادی، این روزها که هیچ، در باقی روزهای قبل نیز، ما با احساسات و اندیشه‌های متفاوتی دچار چالش بودیم و هستیم... اینکه در انبوه فقدان‌ها، نمی‌دانیم چه بگوییم، چه بنویسیم و چه کنیم».
بازیگر سرشناس سینمای ایران در بخش دیگری از متن خود می‌نویسد: «هیچکس نمی‌دانست چه بگوید و چه کند جز تحمل در خویشتن خویش و یا خود را به خواب زدن و امید به فردا داشتن، تا این‌که فریادهای درون به بیرون و به کوچه‌ها کشیده شد. آقای فرهادی این‌که چرا به کوچه کشیده شد؟ سوال است، نه این‌که این مهم را فراموش کنیم و برای آرامش خودمان به این تحلیل برسیم که مردم برای پرسش به کوچه آمدند تا پاسخی دریافت کنند».

حق تنفس بدون درد، بدون خون، بدون خشم

اصغر فرهادی در یادداشت خود نوشته بود: «[...] آنچه در این سال‌ها بخشی از مردم را به اعتراض در شکل‌های مختلف واداشته، پرسش‌های بی‌پاسخی‌ست که در طی این چند دهه در همه زمینه‌ها از سر پنهان‌کاری و مصلحت‌جویی یا نادیده گرفته شده و بی‌پاسخ مانده و یا به آن‌ها پاسخ‌های غیرواقعی و توهم‌آلود داده شده».
هدیه تهرانی اما با اشاره به اینکه مسئله پاسخ به پرسش‌ها نیست، فهرستی طولانی از چرایی فقر و بیماری و بیکاری گرفته تا چرایی اعتیاد، فساد و فحشا، سرنوشت کودکان، ناامیدی و رنج مردان و تبعیض علیه زنان را برمی‌شمرد و نتیجه می‌گیرد که «نه آقای فرهادی، مردم چرایی این دردها و ناهنجاری‌ها را می‌دانند و به دنبال پاسخ به پرسش‌هایشان فریاد نمی‌زنند... مردم دردشان را فریاد می‌زنند و فقط زندگی، خوبی، صلح، آرامش و آزادی می‌خواهند، حق تنفس بدون درد، بدون خون، بدون خشم. مردم چرایی داغ مادران ایران را می‌دانند و سرزمین مادری داغدارمان را می‌شناسند».
اعتراض‌های خیابانی در ایران روز ۷ دی در مشهد آغاز شد و به سرعت سراسر کشور را فراگرفت. تظاهرکنندگان در بیش از ۱۰۰ شهر کوچک و بزرگ ایران شعارهایی را علیه مقام‌های درجه اول جمهوری اسلامی، همچون رئیس جمهوری، رئیس قوه قضائیه و رهبر جمهوری اسلامی، سر دادند. در جریان این اعتراضات ۳۷۰۰ نفر بازداشت و دست‌کم ۲۵ نفر کشته شده‌اند. مرگ دست‌کم دو بازداشت‌شده در زندان‌های ایران تأیید شده است. مسئولان جمهوری اسلامی دلیل مرگ این دو نفر را خودکشی اعلام کرده‌اند. شواهدی نیز مبنی بر مفقود شدن یک نفر و مرگ یک بازداشتی دیگر نیز وجود دارد.
اعتراض‌های گسترده واکنش بسیاری از هنرمندان را نیز برانگیخت. بخش زیادی از هنرمندان حمایت خود را از حق اعتراض مسالمت‌آمیز، اعـلام کردند. جعفر پناهی، کارگردان سرشناس ممنوع‌الکار، پیشنهاد کرد که حکومت ایران برای روشن شدن پایگاه مردمی اش یا اجازه برگزاری رفراندوم بدهد و یا بدون لشکرکشی با تظاهرات آزاد مردم موافقت کند.
ترانه علیدوستی، مهناز افشار و امین زندگانی (بازیگر)، تهمینه میلانی (کارگردان)، حمید فرخ‌نژاد (بازیگر و کارگردان)، مهدی کرم‌پور (کارگردان و فیلمنامه‌نویس)، شیرین نشاط (عکاس و کارگردان)، علیرضا عصار، فرامرز اصلانی، گوگوش، ابی، هاتف و منصور (خواننده) و رضا دقتی (عکاس)، از جمله هنرمندانی بودند که از حق تجمع‌های مسالمت‌آمیز حمایت کرده و نگرانی خود را از خشونت و خونریزی ابراز کرده بودند.

وارثان غول‌های سینمای ایتالیا مخاطب ندارند

ایتالیایی‌ها که روزگاری ملت عاشق سینما بودند در طی سال‌های اخیر بیشتر ترجیح می‌دهند در خانه بمانند و کمتر به سینما بروند.
به گزارش ایسنا به نقل از گاردین، سینمای ایتالیا که آخرین بار در سال ۲۰۱۴ با «زیبایی بزرگ» ساخته «پائولو سورنتینو» اسکار خارجی برد و امسال نیز فیلم «مرا به نامت صدا کن» ساخته «لوکا گوادانینو» را در فصل جوایز سینمایی دارد، همچنان به ساخت فیلم‌های سینمایی مطرح در سطح جهانی ادامه می‌دهد اما این بدان معنا نیست که مردم ایتالیا همچنان طرفدار سرسخت محصولات داخلی هستند و در این سال‌ها اقبال کمتری به سالن‌های سینما نشان داده‌اند.
بر اساس جدیدترین آمارهای اعلام شده، میزان فروش محصولات سینمای ایتالیا در این کشور در سال ۲۰۱۷ با کاهش ۴۶ درصدی در مقایسه با سال ۲۰۱۶ میلادی همراه بوده است.
کاهش فروش فیلم‌های ایتالیایی در سینماهای این کشور همزمان با کاهش کلی ۱۲,۴ درصد مخاطبان سینمایی در ایتالیا شده است و در سال ۲۰۱۷ تنها ۹۲ میلیون نفر در این کشور به سینما رفتند، در حالی که این رقم در سال گذشته آن ۱۰۵ میلیون نفر بود.
«فرانسسکو روتلی» رئیس انجمن فیلم انیکا ایتالیا، اکران آنلاین فیلم‌ها، دانلود غیرقانونی و قاچاق فیلم‌ها را از جمله عوامل نزول سینمای ایتالیا در عرصه فروش و مخاطب دانست و گفت مردم می‌خواهند در خانه و با راحتی تمام فیلم تماشا کنند و در این میان حجم بسیار بالایی از فیلم‌ها قاچاق و دانلود غیرقانونی می‌شوند.
در این میان برخی دیگر معتقدند که مخاطبان دیگر از تماشای فیلم‌های ایتالیایی هیجان‌زده نمی‌شوند و فیلم‌های خارجی به فروش گیشه کمک می‌کنند. در سال ۲۰۱۷، دو محصول هالیوودی «دیو و دلبر» و «من نفرت‌انگیز ۳» پرفروش‌ترین فیلم‌های اکرانی در ایتالیا بودند و عصر طلایی فیلم‌های هنری ایتالیایی مدت زمان زیادی است که به پایان رسیده است.
«الکس اینفاسلی» کارگردان و فیلمنامه‌نویس ایتالیایی که در شهر رم زندگی می‌کند در گفتگو با نشریه «آبزرور» عنوان کرده که اساسا ایتالیا سینمای هنری را ابداع کرد اما خود ما اولین کسانی بودیم که آن را کشتیم.
این سینماگر ایتالیایی در ادامه اظهار کرد: افول سینمای ایتالیا از دهه ۱۹۹۰ آغاز شد، زمانی که سالن‌های سینما جای خود را به مجتمع‌های سینمایی دادند و فیلم‌هایی که بیشتر برای تلویزیون مناسب بودند راه به سینما پیدا کردند. در رم دهه ۱۹۸۰، سینماهایی داشتیم که محصولات بزرگ هالیوودی را نشان می‌دادند اما در کنار ان تعداد زیادی سالن سینما بودند که فیلم‌های هنری به نمایش می‌گذاشتند. زمانی که شما رم را با لندن و پاریس مقایسه می‌کردید طیف وسیعی از انتخاب‌ها برای سینما در مقابل شما بود. یکی دیگر از عواملی که سینما و عادت تماشای فیلم را تغییر داد، ظهور «سیلویو برلوسکونی» در دهه ۹۰ میلادی در صحنه سیاسی بود. در آن زمان دو کمپانی بزرگ تولید و توزیع فیلم فعالیت می‌کرد، یکی «Medusa» متعلق به «برلوسکونی» و دیگری کمپانی دولتی «RAI»، اما در سال ۱۹۹۴ و انتخاب «برلوسکونی» به عنوان نخست وزیر، وی کنترل هر دو کمپانی را در دست گرفت.
«اینفاسلی» ادامه داد: این زمانی بود که تغییرات بزرگی ایجاد شد. آنها می‌خواستند فیلم‌هایی بسازند که بیشتر شبیه آن چیزی بود که در تلویزیون می‌دیدید و در ابتدا نیز عالی بود چون طیف مخاطبان بیشتری داشت. تولیدات سینمایی کمتر آموزنده و بیشتر سرگرم‌کننده شدند و کمتر به آن نوع از داستانگویی تمرکز می‌شد که بازتاب جامعه ایتالیایی بود. فرانسوی‌ها سینما را به عنوان ابزاری انقلابی استفاده کردند در حالی که ایتالیایی‌ها از آن به عنوان آینه و برای نشان دادن شرایط سیاسی و اجتماعی جامعه استفاده کردند و نمی‌دانستند بازتاب این شرایط در سینما موجب می‌شد عشق ما به تصویری که خودمان داریم خدشه‌دار شود.
علی‌رغم سطح پائین مخاطبان در سال ۲۰۱۷، دلایلی برای امیدواری نیز وجود دارد. صنعت سینما در انتظار تصویب قانونی است که بر اساس آن سرمایه‌های بیشتری به سمت فیلم‌سازی سرازیز می‌شود. از سویی دیگر چندین فیلم خوب در نوبت اکران قرار دارند که آن جمله می‌توان به «مرا به نامت صدا کن» ساخته «لوکا گوادانینو» (اکران از ۲۵ ژانویه)، جدیدترین ساخته «پائولو سورنتینو» با عنوان «آنها» دربـاره «سیلویو برلوسکونی» و فیلم «پسر نامرئی» ساخته «گابریل سالوالتوره» دیگر کارگردان برنده اسکار اشاره کرد.

زندگینامه: محمود کلاری (۱۳۳۰–)

محمود کلاری در سال ۱۳۳۰ در تهران به دنیا آمد. او عکاس، مدیر فیلم‌برداری و کارگردان است. او دوره تخصصی شناخت و تکنیک عکاسی را در نیویورک گذرانده و در آژانس بین‌المللی عکس خبری سیگما در پاریس عکاسی کرده است. او اولین نمایشگاه عکس خودرا با عنوان حکایت تنهایی آدم در سال ۱۳۵۵ در تهران برگزار کرد.
کلاری در سال ۱۳۵۹ یکی از ۱۵ عکاس برتر سال توسط مجله تایم شناخته شد و عکس‌های او در مجلات فرانسوی، آلمانی و آمریکایی چاپ شده است. کلاری به ایران بازگشت و از سال ۱۳۶۳ تا ۱۳۶۵ بعنوان دبیر واحد عکاسی در تلویزیون فعالیت کرد او بعنوان استاد مهمان در دانشگاه تهران هم عکاسی خبری تدریس می‌کرد. او فعالیت حرفه‌ای سینمایی اش را در سال ۱۳۶۳ با فیلمبرداری فیلم جاده‌های سرد آغاز کرد. از میان آثاری که محمود کلاری مدیریت فیلمبرداری آنها را بر عهده داشته است می‌توان به فیلم نامزد اسکار بچه‌های آسمان اثر مجید مجیدی و همچنین فیلم برنده اسکار جدایی نادر از سیمین اثر اصغر فرهادی اشاره کرد.
جایزه‌ها و بزرگداشت‌ها
۱۳۶۷ – برنده سیمرغ بلورین بهترین فیلمبرداری از هفتمین جشنواره فیلم فجر برای فیلم سرب
۱۳۷۴ – برنده سیمرغ بلورین بهترین فیلمبرداری از چهاردهمین جشنواره فیلم فجر برای فیلم گبه
۱۳۷۷– دریافت جایزه اومبای طلایی برای فیلم ابر و آفتاب از جشنواره بین‌المللی فیلم ماردل پلاتا آرژانتین
۱۳۷۸ – برنده سیمرغ بلورین بهترین فیلمبرداری از هجدهمین جشنواره فیلم فجر برای فیلم بوی کافور، عطر یاس
۱۳۷۸– بزرگداشت از سوی جشنواره فیلم فجر
۱۳۸۲– بزرگداشت در جشنواره سه قاره نانت بعد از ۱۵ سال به یک فیلمبردار اختصاص همراه با نمایشگاه عکس در کاخ جشنواره
۱۳۸۵– برنده سیمرغ بلورین بهترین دستاورد هنری برای فیلمبرداری سیاه و سفید فیلم خون‌بازی
۱۳۸۷– بزرگداشت از سوی جشنواره فیلم فجر
۱۳۸۹ – برنده سیمرغ بلورین بهترین فیلمبرداری از بیست و نهمین جشنواره فیلم فجر برای فیلم جدایی نادر از سیمین
۱۳۹۰– برنده قورباغه نقره‌ای نوزدهمین جشنواره بین‌المللی کمرایمیج لهستان برای فیلم جدایی نادر از سیمین
۱۳۹۰ – دریافت جایزه بهترین فیلم برداری برای فیلم استرداد، در جشن انجمن منتقدان سینمای ایران

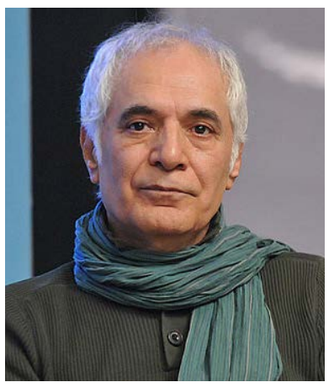

۱۳۹۳– تندیس یک عمر دستاورد هنری از جشنواره دوبلین در ایرلند
۱۳۹۲– تندیس بهترین فیلمبرداری نهمین جشن سینمای برای فیلم ماهی‌ها عاشق می‌شوند
۱۳۹۲– دریافت جایزه بهترین فیلم برداری برای فیلم استرداد، در جشن انجمن منتقدان سینمای ایران
۱۳۹۴– بزرگداشت از سوی انجمن فیلمبرداران فرانسه AFC و دریافت تندیس کم فلکس

دکتر عطا انصاری

نوروپاتی چیست؟

نوروپاتی از نورو به معنی عصب و پاتی به معنی صدمه و آسیب تشکیل شده است. هنگامی که یک یا چند عصب حرکتی و حسی که دست و پا را کنترل می کنند و همین طور اعصاب دستگاه عصبی مستقل که اعضا را کنترل می کنند صدمه می خورند و در حس و حرکت بیمار اختلالاتی تولید می شود به آن نوروپاتی می گویند. سیمپتوم های بیماری بستگی دارد به نوع اعصاب آسیب دیده، بنابراین در اینجا راجع به نوروپاتی محیطی صحبت می کنیم، اعصابی که وارد مغز و نخاع شده و یا از آنها خارج می شوند. اعصابی که وارد می شوند حسی و آنهایی که خارج می شوند حرکتی نام دارند.

نوروپاتی می تواند سطح وسیعی از عصب های مختلفی را دچار کند. اگر اعصاب حسی صدمه دیده باشند بیمار احساس سوزن سوزن شدن در عضو (خواب رفتن)، سوزش، تیرکشیدن مثل فرو کردن چاقو در عضو، شوک الکتریک، بی حسی، خارش و ضعف در دست و پا می کند که به آن نوروپاتی حسی می گویند.

اگر اعصاب حرکتی آسیب دیده باشند باعث ضعف در دست و پا می شوند که به آن نوروپاتی حرکتی می گوییم.

اگر اعصاب مستقل که اعضای داخلی مثل روده ها و مثانه را کنترل می کنند صدمه ببینند باعث تغییراتی در میزان ضربان قلب، فشار خون سرخرگی و عرق کردن می شوند که به آن نوروپاتی مستقل می گویند.

نوروپاتی علل بسیاری دارد حتی بعضی وقت ها هر سه نوع عصب گفته شده می توانند با هم آسیب ببینند که به آن پولی نوروپاتی می گویند.

علل نوروپاتی

بیشتر از صد دلیل برای نوروپاتی وجود دارد. در حدود سی درصد نوروپاتی ها ایدیوپاتیک هستند یعنی علت به وجود آمدنشان معلوم نیست.

بیماری های مختلفی می توانند باعث تولید نوروپاتی محیطی بشوند مانند:

*دیابت: بالاترین عامل نوروپاتی های محیطی مزمن را دیابت تشکیل می دهد که به آن نوروپاتی دیابتیک می گویند. میزان بالای قند در خون باعث صدمه زدن به جدار عروق خونی کوچک که اکسیژن و مواد غذایی به اعصاب دست و پا و اعضای اصلی بدن انسان می رساند صدمه می زند و باعث عدم احساس مخصوصاً در پوست پاها و صدمه به چشم ها، کلیه ها و قلب می شوند.

* کمبود ویتامین B12 و اسید فولیک می تواند باعث صدمه به اعصاب و تولید نوروپاتی محیطی بشود.

* داروها: بعضی از داروها که برای شیمی درمانی و داروهایی که برای درمان ایدز به کار می روند می توانند به اعصاب محیطی صدمه بزنند.

* بعضی از حشره کش ها و رنگ برها (پاک کننده های رنگ)

* سرطان های نوع لنفوم و میلوم های چند غده ای

* مصرف بالای الکل

* بیماری کلیوی: وقتی کلیه ها به خوبی کار نکنند عدم تعادل نمک ها می تواند تولید نوروپاتی بکند.

* بیماری مزمن کبدی

* صدماتی که می توانند فشار بر روی اعصاب بیاورند و به آنها لطمه بزنند.

* بعضی از بیماری های عفونی مثل زونا، ایدز و بیماری لیم

* سندروم گیلن باره که نوع خاصی از نوروپاتی محیطی است که بر اثر عفونت تولید می شود.

* بیماری های نسج هم بند، آرتریت روماتوئید، لوپوس ارتیماتوی سیستماتیک

* بعضی از بیماری های انفلاماتوار، سارکوئیدوز و بیماری سلیاک

* بیماری های ارثی

تشخیص

پزشک درباره مسائل زیر از بیمار سئوالاتی می کند:

ـ سیمپتوم هایش

ـ وضع عمومی سلامتی اش

ـ داروهایی که مصرف می کرده و اخیراً مصرف می کند.

ـ آیا در معرض مواد سمی قرار گرفته یا نه

ـ آیا الکل زیاد مصرف می کند.

ـ روابط جنسی اش چگونه است.

سپس پزشک

ـ به طور دقیق پوست بیمار را معاینه می کند.

ـ حساسیت پوست را با ویبراسیون یک دیاپازون می سنجد.

ـ رفلکس های تاندون ها را مطالعه می کند.

و درخواست آزمایش خون می کند برای دانستن:

ـ وجود دیابت

ـ بدکاری تیروئید

ـ کمبود ویتامین ها

ـ مطالعه عکس العمل های عصبی

بـرای این که سرعت فرستادن پیام ها به عضلات توسط عصب ها را بداند، برای این کار الکترودهای مخصوصی را در محل عصب مورد نظر روی پوست می گذارند و جریان خفیفی از الکتریسته به آن وصل و عصب را فعال می کنند و الکترودهای دیگری فعالیت الکتریکی عصب را ثبت می کنند یک فعالیت غیرطبیعی نشان دهنده نوروپاتی محیطی است.

ـ بیوبسی عصب

قسمت کوچکی از عصب را برای مطالعات میکروسکپی بر می دارند.

ـ بیوبسی پوست

تکنیکی است که برای مطالعه اعصاب محیطی به کار می رود، همین طور از آن برای جستجوی یک نوروپاتی زودرس و مراقبت از پیشرفت بیماری و جواب بیماری به داروهـا و میزان فیبرهای عصبی در آن ناحیه از پوست استفاده کرد. در نوروپاتی محیطی تعداد فیبرهای عصبی کم می شوند.

بخش دوم و پایانی هفته آینده

علل بروز نوروپاتی شنوایی چیست؟

یکی از بیماری‌های خاص شنوایی که مردم اطلاعاتی کمی در مورد آن دارنـد، عارضه نوروپاتی شنوایی یا آسیب عصب شنوایی است.

به گزارش مهر، دبیر انجمن علمی شنوایی شناسی ایران گفت: عوامل زیادی می‌تواند در ایجاد این آسیب دخیل باشند. در این امر از ژنتیک یا وراثت گرفته تا پیرگوشی می‌تواند نقش داشته باشد. به عنوان مثال از عوامل ایجاد این آسیب، مسمومیت‌ها به ویژه توسط داروهای شیمیایی یا سمیت زای گوش، زردی در کودکان به‌خصوص در کودکانی که به دلیل زردی بستری شوند و خونشان عوض می‌شود، است.

دکتر حمید جلیلوند افزود: کودکانی که دچار آسیب عصب شنوایی شدند بعد از تشخیص بلافاصله وارد فرآیند توانبخشی شنوایی می‌شوند. وی اظهار داشت: عوامل زیادی می‌تواند در ایجاد این آسیب دخیل باشند.

در این امر از ژنتیک یا وراثت گرفته تا پیرگوشی می‌تواند نقش داشته باشد. به عنوان مثال از عوامل ایجاد این آسیب، مسمومیت‌ها به ویژه توسط داروهای شیمیایی یا سمیت زای گوش، زردی در کودکان به‌خصوص در کودکانی که به دلیل زردی بستری شوند و خونشان عوض می‌شود، است.

مجله گوش و شنوایی

دبیر انجمن علمی شنوایی شناسی ایران ادامه داد: سروصدای بیش از حد و نویزهای صنعتی در محیط‌هایی که کارگران مشغول کار هستند و از محافظ گوش استفاده نکنند همچنین برخی از پیرگوشی‌هایی که با افزایش سن، عصب شنوایی آسیب می‌بیند از دیگر عوامل ایجاد کننده آسیب در عصب شنوایی است.

جلیلوند اظهار داشـت: در این نوع اختلال سلول‌های شنوایی کار خودشان را درست انجام می‌دهند و این عصب است که مشکل دارد زیرا عصب باید سیگنال‌ها را از حلزون گوش بگیرد و تحویل مغز دهد که متاسفانه اختلال در این ناحیه سبب مشکل می‌شود.

وی با بیان اینکه معمولا برای بررسی شنوایی نـوزادان از دو آزمایش OAE و ABR استفاده می‌کنیم، گفت: باید در کودکانی که دچار زردی هستند و زردی بالایی دارند یا فرزندان خانواده‌هایی که نسبت فامیلی دارند و به خصوص کودکانی که به دلیل زردی خونشان عوض شده حتما علاوه بر آزمایش OAE، آزمایش ABR را انجام دهند.

دبیر انجمن علمی شنوایی شناسی ایران عنوان کرد: خوشبختانه در مبحث غربالگری نوزادانی که به دنیا می‌آیند همگی تحت آزمایش OAE قرار می‌گیرند ولی توصیه می‌کنیم والدینی که نوزادشان با وزن پایین به دنیا آمده یا زردی گرفته همچنین پدر و مادر ارتباط فامیلی دارند حتما فرزندشان تحت آزمایش ABR قرار گیرد و برای انجام این آزمایش کافی است به کلینیک‌های شنوایی و ادیولوژیست مراجعه کنند.

جلیلوند افزود: انجام این آزمایش سریع انجام می‌گیرد و با چسباندن چند الکترود روی سر کـودک و بررسی عصب طی ۵ دقیقه، ادیولوژیست‌ها متوجه می‌شوند عصب وضعیت نرمال دارد یا خیر.

استاد دانشگاه علوم پزشکی شهید بهشتی تاکید کرد: به مدد پیشرفت‌هایی که در زمینه شنوایی رخ داده و مطالعات بیشتر امروزه تا ۹۸ درصد این کودکان را می‌توان درمان کرد البته این کودکان باید تحت مراقبت ویژه قرار گیرند و به پزشک‌های مربوطه ارجاع داده شوند تا با بررسی‌های انجام شده تشخیص داده شوند.

دبیر انجمن علمی شنوایی شناسی ایران بیان داشت: اگر زردی نوزاد خوب نشده یا وزنش کم است باید تحت مراقبت‌های پزشکی قرار گیرند تا این عارضه برطرف شود که معمولا در اکثر مواقع این عارضه برطرف می‌شود ولی در موارد کمی که عصب آسیب می‌بیند و احتمال بهبود ندارد ما وارد درمان ادیولوژیک می‌شویم و برای این کودکان سمعک تجویز می‌کنیم و یا کاشت حلزون را انجام می‌دهیم.

دبیر علمی هفدهمین کنگره علمی شنوایی شناسی ایران عنوان کرد: کودکانی که دچار آسیب عصب شنوایی شدند بعد از تشخیص بلافاصله وارد فرآیند توانبخشی شنوایی می‌شوند و این توانبخشی باعث می‌شود این کودکان بتوانند از سمعک تجویز شده استفاده کنند و یا کاشت حلزون برایشان صورت گیرد.

وی ادامـه داد: خانواده‌ها باید بدانند آسیب عصب شنوایی جزء سخت‌ترین و پیچیده‌ترین بیماری‌های شنوایی است ولی این موضوع به این معنی نیست که قابل درمان نباشد؛ مواردی داریم که کودک با تجویز سمعک و کاشت حلزون و توانبخشی توانسته مثل یک کودک عادی رشد کند، بشنود و به مدد پیشرفت‌ها و دستگاه‌هایی که برایشان تجویز می‌کنیم این عارضه درمان شود.

جلیلوند خاطر نشان کرد: در کودکانی که عارضه نوروپاتی شنوایی دارند میزان شنوایی خوب بوده و کم‌شنوایی ندارند ولی کیفیت شنوایی آنها بد است و یا ممکن است علاوه بر پایین بودن کیفیت شنوایی، کاهش شنوایی نیز وجود داشته باشد که ما می‌توانیم به مدد سمعک و کاشت حلزون این مشکل را حل کنیم.

چطور از ابتلا به فیبریلاسیون دهلیزی جلوگیری کنیم؟

فیبریلاسیون دهلیزی یک نوع رایج از آریتمی قلب است که در آن ضربان قلب نامنظم می‌شود و تحریک الکتریکی مسیر مشخصی را در قلب طی نمی‌کند.

اقدامات لازم برای حفظ عملکرد سالم قلب، می‌تواند منجر به مدیریت ضربان قلب نامنظم و جلوگیری از ابتلا به فیبریلاسیون دهلیزی شود.

کنترل چاقی: چاقی یک عامل خطر عمده برای فشار خون بالا، دیابت نوع دو و آپنه خواب محسوب می‌شود و می‌تواند خطر فیبریلاسیون دهلیزی را نیز افزایش دهد.

تمرکز بر روی از دست دادن وزن اضافی با رعایت رژیم غذایی سالم، وعده‌های غذایی متعادل و ورزش منظم در کنترل این عارضه قلبی مهم است.

اعتدال در مصرف کافئین: محققان دانشگاه مینه سوتا اعلام کردند: کسانی که میزان متوسط کافئین در روز را مصرف می‌کنند، کمتر در معرض خطر فیبریلاسیون دهلیزی هستند. کافئین خود منجر به تشدید نابجای ضربان قلب می‌شود و مصرف آن باید در حد اعتدال باشد.

مانیتور سطح کلسترول: کلسترول بالا یک عامل خطر عمده برای بروز حمله قلبی است که خود می‌تواند منجر به فیبریلاسیون دهلیزی شود. بنابراین اقدام برای کاهش سطح کلسترول با خوردن رژیم غذایی سالم سرشار از غذاهای گیاهی، میوه‌ها، سبزیجات، غلات سبوس‌دار و ماهی، اجتناب از گوشت‌های فرآوری شده و مصرف چربی‌های اشباع، سدیم و قند در کنار رعایت مصرف داروهای کاهنده کلسترول خون در بیماران اهمیت دارد.

کاهش استرس: مدیریت استرس عاطفی و جسمی برای مدیریت فیبریلاسیون دهلیزی بسیار مهم است.

استرس می‌تواند خود به خود منجر به ضربان قلب غیر طبیعی شود و یا عضله قلب را تحریک‌پذیر کند.

تمرکز بر ورزش‌های روزانه، تمرین تکنیک‌های تمدد اعصاب مانند مدیتیشن و یوگا، به کاهش علائم استرس کمک می‌کند.

هیدراته بودن: فقدان مایعات خود شلیکی به سمت تحریک سلول‌های قلبی است. نوشیدن مقدار کافی آب در روز و افزایش مصرف مایعات هنگام تعریق بیش از حد، اسهال، استفراغ، تب، و یا داشتن ادرار بیش از حد در مبتلایان به فیبریلاسیون دهلیزی بسیار مهم است.

نگه داشتن فشار خون در محدوده سالم: فشار خون بالای کنترل نشده یکی از علل بروز فیبریلاسیون دهلیزی است. نگه‌داشتن سطح فشار خون ثابت، جلوگیری از مصرف داروهای محرک حاوی آمفتامین و محدود کردن مصرف نمک در رژیم غذایی در بیماران اهمیت دارد.

بهبود کیفیت خواب: اختلالات خواب مانند بی‌خوابی یا آپنه خواب ممکن است منجر به فرم شدیدتر فیبریلاسیون دهلیزی شناخته شده به نام فیبریلاسیون دهلیزی مداوم شود. آپنه انسدادی خواب خود عامل خطر عمده برای فیبریلاسیون دهلیزی و سکته مغزی است. رعایت بهداشت خواب در بیماران مهم است.

احساس بیقراری در شب نشانه پارکینسون در مردان

طبق نتایج مطالعات، افرادی که عادت به لگد زدن یا ضربه زدن در خواب دارند ممکن است مبتلا به اختلال مرتبط با بیماری پارکینسون، بخصوص در مردان، باشند.

اختلال رفتار خـواب حرکت سریع چشم یا RBD، که عمدتا در سنین ۵۰ تا ۷۰ سال و بیشتر در بین مردان شایع است، با اختلال در بخشی از خواب که در آن رویاها اتفاق می‌افتند، مشخص می‌شود. در حالیکه افراد سالم در طول خواب آرام دراز کشیده و خوابیده‌اند، اما افراد مبتلا به RBD در طول خواب و بخصوص در زمان خواب دیدن، لگد و ضربه زده و فریاد می‌کشند.

مطالعه نشان می‌دهد مردان مبتلا به RBD با کمبود دوپامین مواجه هستند و دارای نوعی التهاب در مغزشان هستند. دوپامین ماده‌ای شیمیایی در مغز است که بر هیجانات، حرکات و احساسات لذت و درد تاثیر می‌گذارد.

به همین خاطر ریسک ابتلا به پارکینسون یا دمانس (زوال عقل) با افزایش سن در این افراد بیشتر می‌شود. بیماری پارکینسون دقیقا زمانی رخ می‌دهد که گروه سلول‌های عصبی مغز تولیدکننده دوپامین دیگر قادر به فعالیت نیستند.

مورتن گرسل استکهلم، سرپرست تیم تحقیق از دانشگاه آرهوس دانمارک، در این باره می‌گوید: «این بیماران دارای التهاب در مناطقی از مغز هستند که در آنجا سلول‌های عصبی تولیدکننده دوپامین یافت نمی‌شود.»

محققان پیشتر، از این نوع التهاب مغز در بیمارانی که در معرض خطر ابتلا به پارکینسون بودند، آگاه نبودند.

توماس فریمورگن

زنان پر استقامت‌تر از مردان هستند

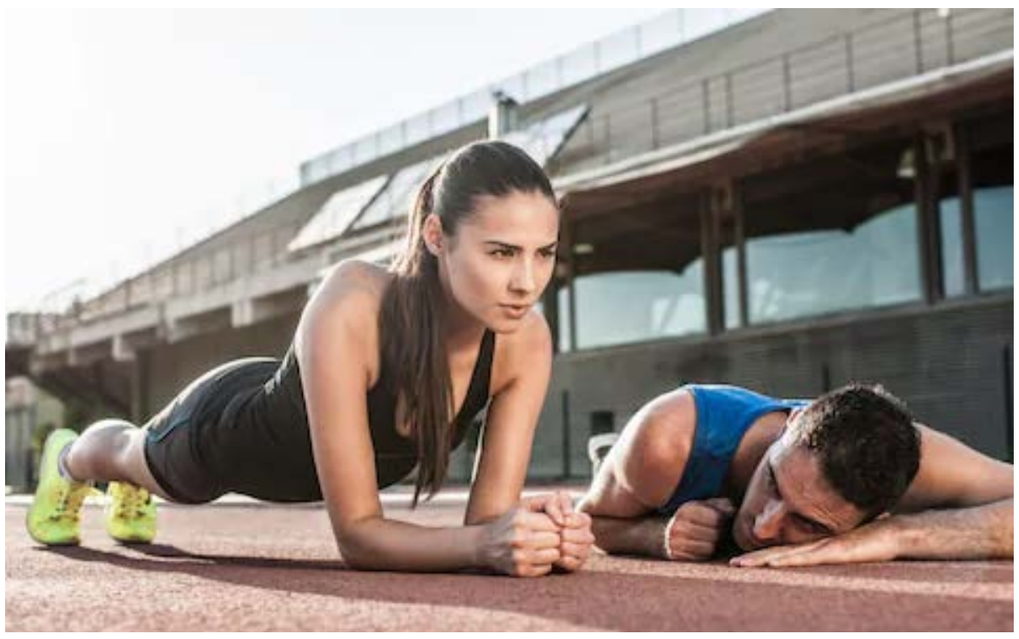

زنان واقعا پر استقامت‌تر از مردان هستند.

اگر همیشه سر این موضوع با دوستان‌تان بحث می‌کردید، حالا یک تحقیق علمی هم دارید که در راستای ادعای‌تان طرح کنید.

نتایج یک مطالعه جدید نشان می‌دهد که در شرایط بسیار سخت مثل قحطی، شیوع بیماری‌های واگیردار، یا حتی اسارت، زنان بیش از مردان دوام می‌آورند.

در عصر حاضر نیز زنان تقریبا همه جای دنیا بیش از مردان عمر می‌کنند. مثلا در انگلستان، امید به زندگی برای زنان ۸۳ سال است و برای مردان ۷۹.۵ سال. (در اسکاتلند این ارقام به ترتیب ۸۱ و ۷۷ است.)

مطالعه اخیر در دانشگاه جنوبی دانمارک و روی هفت نمونه تاریخی که جوامع بشری در شرایط بسیار سخت قرار گرفته بوده‌اند، انجام شده. هدف مطالعه درک بهتر اختلاف عمر بین زنان و مردان بوده.

از نمونه‌هایی که محققان این دانشگاه مطالعه کرده‌اند، می‌توان به قحطی ایرلند بین سال‌های ۱۸۴۵ و ۱۸۴۹ میلادی و دو شیوع سرخک در ایسلند در سال‌های ۱۸۴۶ و ۱۸۸۲ میلادی اشاره کرد. نمونه دیگر تجربه برده‌های لیبریایی است که اوایل قرن نوزدهم میلادی در آمریکا آزاد شدند و به آفریقا بازگشتند و بسیاری چون در معرض بیماری‌هایی که در آمریکا نبود قرار گرفتند، مردند.

در همه این نمونه‌های تاریخی، امید زندگی به شدت کم شد. مثلا در شیوع سرخک در ایسلند (۱۸۸۲)، امید زندگی برای زنان از حدود ۴۴ سال به حدود ۱۹ سال رسید، و برای مردان از حدود ۳۸ سال به اندکی زیر ۱۷ سال.

محققان دانشگاه جنوبی دانمارک مشاهده کرده‌اند که در همه جوامع مورد بررسی، و تقریبا در همه گروه‌های سنی، نرخ مرگ‌ومیر زنان کمتر بوده، و جز یک مورد استثناء زنان بیش از مردان عمر می‌کرده‌اند.

ادعای این محققان این است که دلیل اصلی اختلاف امید به زندگی بین زنان و مردان، نرخ مرگ‌ومیر نـوزادان است. آنها می‌گویند: «در شرایط بسیار سخت و کشنده، نوزادان دختر بهتر از نوزادان پسر مقاومت می‌کردند».

و بر این مبنا نتیجه گرفته‌اند که: «این واقعیت که در شرایط بسیار سخت، و در بدو تولد که تفاوت‌های رفتاری و اجتماعی دو جنس کمینه است، ماده‌ها بیش از نرها زنده می‌مانند، شاهدی است بر این فرضیه که برتری زنان در بقا دلایل بنیادی زیست‌شناختی دارد».

نویسندگان گزارش تأکید کرده‌اند که بر اساس یافته‌های این تحقیق مزیت زنان به مردان در محیط‌های مختلف کم و زیاد می‌شود و عوامل اجتماعی هم روی آن تأثیر دارد.

آنها به نتایج تحقیق‌های دیگر اشاره کرده‌اند که اختلاف هورمونی را عامل اختلاف مرگ‌ومیر زن و مرد می‌دانند. مثلا استروژن که در زنان بیش از مردان یافت می‌شود، خاصیت ضدتورمی دارد. در حالی که تستسترون که در مردان بیشتر است، ممکن است باعث ضعف سیستم ایمنی بشود.

پروفسور ویرجینیا زارولی، سرپرست این تیم تحقیقاتی، می‌گوید: «شرایط مردم در نمونه‌هایی که بررسی کردیم حقیقتا وحشتناک بود. و با اینکه در این دوره‌های بحران مزیت بقای زنان افت می‌کرد، همچنان آن‌قدر بود که بیش از مردان زنده بمانند. یعنی حتی در دوره‌هایی که مرگ و میر زیاد بود، زنان بیش از مردان عمر می‌کردند».

جهش ژن سرطان پستان تاثیری بر طول عمر ندارد

جهش ژنتیکی در طول عمر زنان جوان بعد از درمان سرطان پستان تاثیری ندارد.

جهش در دو ژن BRCA۱ و BRCA۲ احتمال سرطان پستان را چهار تا هشت برابر می‌کند.

تحقیقی که در بریتانیا روی ۲۷۳۳ زن انجام شده نشان می‌دهد که برداشتن هر دو پستان طول عمر زنان را تا ده سال پس از تشخیص سرطان افزایش نداده، از این رو متخصصان می گویند زنان باید بدون عجله تصمیم بگیرند که آیا جراحی گزینه مناسبی برای آنها هست یا نه.

ژن BRCA به ژن آنجلینا جولی معروف شده، بعد از اینکه این ستاره سینما هر دو پستانش را با جراحی برداشت چون متوجه شده بود که احتمال ابتلای او به سرطان پستان ۸۷ درصد است.

جهش در این ژنها باعث می‌شود که DNA توانایی اصلاح خود را از دست بدهد و به این ترتیب احتمال سرطان افزایش پیدا کند. این ژنها به جز سرطان پستان احتمال سرطان تخمدان و پروستات را هم افزایش می‌دهند. آنجلینا جولی دو تخمدان و لوله‌های رحم خود را هم برای پیشگیری از سرطان با جراحی برداشته است. در بریتانیا بین سال‌های ۲۰۰۰ تا ۲۰۰۸، از ۲۷۳۳ زن ۱۸ تا چهل ساله که در بیمارستان‌های این کشور برای سرطان پستان درمان شدند، دوازده درصـد ژن جهش یافته BRCA داشتند.

پژوهشگران در تحقیقی که نتایجش در نشریه سرطان شناسی لنست منتشر شده، این زنان را که ژن جهش یافته داشتند تا ده سال بعد دنبال کردند.

در این ده سال ۶۵۱ زن به دلیل سرطان پستان درگذشتند، اما نکته مهم این بود که زنانی که ژن جهش یافته داشتند، شانس زنده ماندنشان در سال دوم، پنجم و دهم با کسانی که ژن جهش یافته نداشتند تفاوتی نمی‌کرد. ضریب توده بدنی و قومیت هم تفاوتی در طول عمر این زنان ایجاد نمی‌کرد.

یک سوم زنانی که ژن جهش یافته داشتند هر دو پستانشان با جراحی برداشته شد اما به نظر می‌رسد که تا ده سال بعد از تشخیص، جراحی تاثیری بر طول عمر آنها نداشته است.

پروفسور دایانا اکلس استاد دانشگاه ساوتمپتون و نویسنده این تحقیق، می‌گوید: به زنانی که سرطان پستانشان زود تشخیص داده می‌شود و ژن جهش یافته دارند، بلافاصله بعد از تشخیص یا بعد از شیمی درمانی توصیه می‌شود هر دو پستان را با جراحی بردارند.

اما یافته‌های ما دال بر این است که لازم نیست در کنار درمان‌های دیگر، جراحی هم بلافاصله انجام شود.

البته شاید جراحی در کاهش خطر بیماری در درازمدت مفید باشد، مثل دو تا سه دهه بعد از تشخیص اولیه. فیونا مک نیل، فوق تخصص جراحی پستان که در این تحقیق مشارکت نداشته می‌گوید: این تحقیق به زنان، بخصوص آنها که فاقد سه گیرنده (triple negative) یا حامل ژن BRCA هستند اطمینان خاطر می‌دهد که نگهداشتن پستان‌ها و پرتودرمانی در ده سال اول بعد از تشخیص، گزینه بی‌خطری است و برداشتن هر دو پستان به عنوان درمان اولیه ضروری یا الزامی نیست.

از این نظر، زنان جوانتر مبتلا به سرطان پستان باید سر فرصت به این موضوع فکر کنند که آیا برداشتن هر دو پستان به عنوان استراتژی کاهش خطر در درازمدت گزینه درستی است یا نه.

سرطان پستان سه منفی نوعی سرطان پستان است که سلول‌های سرطانی فاقد گیرنده استروژن، پروژسترون و پروتئین HER۲ است. این نوع سرطان بیشتر در زیر چهل سال و در سیاهپوستان دیده می شود. برخی از زنانی که سرطان پستان سه منفی دارند ممکن است ژن معیوب BRCA۱ هم داشته باشند.

واکنش سیستم ایمنی بدن به فست فود شبیه واکنش به عفونت‌هاست

محققان آلمانی می‌گویند: واکنش سیستم ایمنی بدن نسبت به فست فود، شبیه واکنش به عفونت‌هاست.

به گزارش مهر به نقل از نیواطلس، مطالعه جدید محققان دانشگاه بن آلمان نشان می‌دهد، سیستم ایمنی بدن به غذاهای آماده غربی مانند یک عفونت باکتریایی واکنش نشان می‌دهد. همچنین حتی پس از تغییر رژیم غذایی بعضی از تاثیرات مخرب آن به طور کامل در بدن از بین نمی‌رود.

ایـن تحقیق ادعـا می‌کند ایـن نـوع غذاها فعالیت‌های التهابی معده را گسترش می‌دهند. حتی ممکن است تغییر رژیم غذایی خسارت‌های بلند مدت فست فود را به بدن و سیستم ایمنی به طور کامل جبران نکند.

در تحقیق مذکور به مدت یک ماه به موش‌ها غذاهای آماده غربی داده شد. این رژیم دارای چربی اشباع بالا، نمک و شکر است و بیشتر اوقات در آن میوه و سبزیجات و فیبر تازه وجود ندارد. آنت کریست یکی از مولفان این تحقیق در این باره می‌گوید: رژیم غذایی ناسالم به افزایش ناگهانی برخی سلول‌های ایمنی در خون موش‌ها منجر شد. این امر نشان دهنده دخالت سلول‌های ایمنی پیشگام در مغز استخوان است.

این فعل و انفعال به محققان نشان داد رژیم غذایی نه تنها عکس العمل التهابی در بدن حیوانات ایجاد می‌کند بلکه برخی ژن‌های خاص در سلول‌های پیشگام را نیز فعال می‌کند. این سلول‌ها مسئول ارتقای ایمنی بدن هستند. جالب آنکه دانشمندان متوجه شدند سلول‌های مذکور دارای نوعی حافظه هستند. از سوی دیگر در همین اواخر محققان کشف کردند سیستم ایمنی داخلی بدن نوعی حافظه نیز دارد. پس از ابتلای بدن به عفونت، سیستم دفاعی بدن در وضعیت هشدار می‌ماند تا بتوانند به حمله جدید سریع‌تر پاسخ دهند.

به هرحال در آزمایش، فرایند سیستم ایمنی داخلی با رژیم غذایی فست فود همخوان شد. با بررسی سلول‌های خون موش‌ها در آن عناصر محرک التهابی (الیگومرهای چندتایی) یافت شد که مسئول شناسایی عفونت‌ها و فعال کردن عملکردهای سیستم ایمنی هستند. عکس العمل التهابی به این روند با بروز دیابت، حمله قلبی و طیفی از اختلالات خود ایمنی همراه است.

آژانس مسافرتی سان تراول

SunTravel & Tours
helloworld
AMERICAN EXPRESS

✓Online flight booking
✓Holiday packages
✓Online Brochures
✓Save time and effort
✓Quality and Service
✓LAYBY your NEXT Holiday

T: 02 82491832 | M: 0403 421 955
Level 19 /1 O'Connell St, Sydney

Sun Travel & Tours Independently owned and operated under licence from American Express & Helloworld Travel

بهترین قیمت و کوتاهترین
مسیر پرواز به ایران و تورهای
مسافرتی به سراسر دنیا

برای دریافت اطلاعات بیشتر
لطفا با آزاده شمس تماس بگیرید

www.suntravelagency.com.au

DESIGNED BY PARSIAN-SL846-co

جنرال موتورز بدون فرمان می‌آید

جنرال موتورز برای عرضه عمومی اولین سری از ماشین‌های خودرانش در سال ۲۰۱۹ از دولت تقاضای مجوز کرده است. این کارخانه هفته پیش نسل جدیدی از مدل خودران خود به نام کروز ای‌وی (Cruise AV) را رونمایی کرد که فرمان و پدال ندارد و به طور کامل توسط هوش مصنوعی کنترل می‌شود.

این ماشین که براساس شورلت بولت (Bolt) الکتریکی ساخته شده است، از اولین ماشین‌های خودرانی است که قرار است به تولید انبوه برسد و جزو اولین خودروهای جهان است که فرمان و پدال نخواهد داشت.

کروز چهارمین مدلی است که جنرال موتورز در یک سال و نیم گذشته می‌سازد. مدل قبلی این ماشین پاییز گذشته در سانفرانسیسکو آزمایش شد و قرار است مدل جدید در شهرهای فینیکس و نیویورک و در شرایط آب و هوایی سخت‌تر و خیابان‌های شلوغ‌تر آزمایش شود.

برای گرفتن مجوز، جنرال موتورز باید اداره ایمنی بزرگراه‌های ملی، که مرجع اصلی قانونگذاری برای ایمنی خودرو در آمریکا است، را قانع کند که این ماشین به اندازه ماشین‌های معمولی ایمن است.

ماشین خودران جنرال موتورز باید قوانین ایالتی را هم رعایت کند و برای این کار لازم است در بعضی ایالت‌ها قوانین جدید تصویب شود. در حال حاضر حرکت ماشین‌های خودران تنها در هفت ایالت آزاد است.

جنرال موتورز می‌خواهد اولین سری این ماشین‌ها را در سرویس تاکسیرانی خود استفاده کند. محاسبات این شرکت نشان داده که تا سال ۲۰۲۵ هزینه این سرویس برای مشتری به کمتر از یک دلار برای هر مایل (۱.۶ کیلومتر) کاهش خواهد یافت و جابه‌جا کردن مسافر به یکی از بخش‌های اصلی کسب‌وکار شرکت تبدیل می‌شود. تعداد ماشین‌هایی که جنرال موتورز می‌خواهد در کاروان تاکسیرانی خود به کار گیرد معلوم نیست اما مجوز دولت به جنرال موتورز اجازه استفاده تا ۲۵۰۰ خودرو را خواهد داد. این اولین قدم شرکت برای عرضه صدها هزار ماشین خودران در سال‌های آینده است.

جنرال موتورز یکی از چندین خودروساز و شرکت فن‌آوری است که به دنبال عرضه به اصطلاح «روبو-تاکسی» هستند. فورد هم هفته گذشته اعلام کرد آزمایش روش‌های مختلف برای جابه‌جایی مسافر و بار با ماشین‌های خودران را از بهار آغاز می‌کند. دو شرکت اوبر و ویمو، زیرمجموعه شرکت آلفابت که مالک گوگل هم است، آزمایش‌های مشابهی را به صورت محدود آغاز کرده‌اند اما هنوز معلوم نیست خدمات آنها چه زمانی به صورت گسترده به مشتریان عرضه خواهد شد.

اولین لندروور جهان پیدا شد

در سال ۱۹۴۸ یک شرکت انگلیسی اولین محصول خود را در نمایشگاه خودرو آمستردام رونمایی کرد: یک شاسی‌بلند دو دیفرانسیل که با الهام از جیپ ویلیز طراحی شده بود، محکم و با دوام بود و تعمیر و نگهداری‌اش دردسر نداشت.

این ماشین در سال‌های بعد به یکی از مشهورترین خودروهای جهان تبدیل شد و نام شرکت سازنده‌اش لندروور را جهانی کرد.

حالا هفتاد سال پس از اولین باری که این خودرو دیده شد، لندروور اعلام کرده این ماشین را در بیرمنگام در مرکز بریتانیا پیدا کرده و می‌خواهد آن را دوباره مثل روز اول بازسازی کند.

اولین لندروور جهان در سال ۱۹۵۵، بعد از حضور در چند نمایشگاه، فروخته شد و تا سال ۱۹۶۸ چند بار دست به دست شد و بعد از آن خبری نبود.

الان معلوم شده این ماشین تا سال ۱۹۸۸ در مزرعه‌ای در ولز بوده و از موتورش به عنوان ژنراتور استفاده می‌شد و بعد هم در فضای باز در بیرمنگام افتاده بود.

چند ماه طول کشید تا لندروور مطمئن شود این همان ماشینی است که هفتاد سال پیش ساخته شده است. لندروور می‌گوید بازسازی آن مشکل‌ترین پروژه بخش خودروهای کلاسیک جگوار-لندروور است و یک سال وقت می‌گیرد. بعد از بازسازی، ماشین در نمایشگاه کارخانه در شهر کاونتری نگهداری خواهد شد.

ب‌ام‌و رکورد زد اما به بنز نرسید

ب‌ام‌و اعلام کرد فروشش در سال ۲۰۱۷ با ۴.۲ درصد افزایش به دو میلیون و ۹۰ هزار دستگاه رسید. با اینکه این رکورد تازه‌ای برای کارخانه آلمانی است اما نتوانست با آن از مرسدس بنز پیشی بگیرد. به این ترتیب رده‌بندی پرفروش‌ترین خودروسازان لوکس جهان در سال ۲۰۱۷ تغییر نکرد. مرسدس بنز سال گذشته با ۹.۹ درصد افزایش، دو میلیون ۲۹۰ هزار دستگاه ماشین فروخت و برای دومین سال پیاپی پرفروش‌ترین خودروساز لوکس جهان شد. آئودی در این رده بندی سوم شد. این کارخانه هم در سال ۲۰۱۷ فروشش شش دهم درصد بیشتر شد و یک میلیون و ۸۸۰ هزار دستگاه خودرو به مشتریان تحویل داد. ب‌ام‌و تا سال ۲۰۱۶ برای یک دهه پرفروش‌ترین خودروساز لوکس جهان بود. افزایش ۹.۶ درصدی تقاضا برای شاسی‌بلندهای ب‌ام‌و و استقبال زیاد از سری ۱ این کارخانه به افزایش فروش این کارخانه در سال ۲۰۱۷ کمک کرد. مدیران این شرکت می‌گویند به جای اول بودن تمرکزشان بر سودآوری بیشتر بوده است.

جعبه تویوتا پیتزا را در راه می‌پزد

ورود شرکت‌های فن‌آوری مانند گوگل و اپل به صنعت حمل و نقل یکی از مهمترین چالش‌های کنونی خودروسازان است. آنها برای رویارویی با این رقیبان تازه علاوه بر ماشین‌های جدید باید کسب و کار خود را متحول کنند و برای کسب درآمد ورای ساخت و فروش خودرو به راه‌هایی تازه برای جابه‌جا کردن بار و مسافر فکر کنند.

ئی-پالت (e-Palette) پروژه تویوتا برای یافتن راه حل است: یک جعبه خودران با قوای محرکه الکتریکی در سه اندازه بین چهار تا هفت متر است که بسته به نیاز می‌تواند بار و مسافر جابه‌جا کند یا یه یک پیتزا فروشی، مغازه یا هتل سیار تبدیل شود.

تویوتا، دومین خودروساز بزرگ جهان، برای به ثمر رساندن این پروژه با شرکت‌های اوبر، آمازون، مزدا و پیتزا هات و شرکت دیدی که مشابه اوبر در چین است همکاری می‌کند. این شرکت نمونه‌ای از ئی-پالت را در نمایشگاه محصولات الکترونیکی در لاس‌وگاس نمایش داد و اعلام کرد می‌خواهد اولین سری این ماشین را در المپیک ۲۰۲۰ توکیو به کار گیرد.

سردترین دهکده زمین

به تازگی تصاویری از سردترین دهکده زمین با دمای متوسط ۵۰- درجه سانتی‌گراد ثبت شده است. متوسط دمای این دهکده در ماه ژانویه ۵۰- درجه سانتی‌گراد است. به محض این که ساکنان آن از خانه خارج می‌شوند، مژه‌هایشان کاملا یخ می‌زند!

این دهکده دورافتاده به نام Oymykon در سیبری قرار دارد. سرمای آب و هوای Oymykon به اندازه‌ای است که دماسنج الکتریکی پس از ثبت دمای ۶۲- درجه سانتی‌گراد در دهکده از کار افتاد.

اما ساکنان محلی می‌گویند حتی دمای ۶۷- درجه سانتی‌گراد را نیز تجربه کرده‌اند. چنین دمایی یک درجه کمتر از دمای قابل قبول برای سکونت دائمی در هر نقطه از کره زمین است.

در Oymykon یخ زدن جوهر خودکار، شیشه‌های خانه، خالی شدن باتری و حتی یخ زدن صورت ساکنان از مشکلات روزمره به حساب می‌آیند.

یکی دیگر از مشکلات ساکنان این منطقه دفن مردگان است. به دلیل ضخامت قطر یخ روی زمین، برای دفن مردگان باید زمین به اندازه کافی گرم شود تا بتوان در آن سوراخی حفر کرد. سپس در این سوراخ مقداری ذغال داغ قرار داده می‌شود تا بتوان یخ را شکست. این فرایند چند روز باید تکرار شود.

هم اکنون در این دهکده حدود ۵۰۰ نفر زندگی می‌کنند.

ماشین ظرفشویی، میزبان قارچ و باکتری

پایگاه خبری ساینس دیلی می‌گوید ماشین ظرفشویی نیز می‌تواند میزبان قارچ و باکتری باشد. میکروب‌ها، از باکتری و ویروس گرفته تا قارچ، همه جا وجود دارند؛ بنابراین عجیب نیست که بتوان آن‌ها را در آشپزخانه پیدا کرد. ماشین ظرفشویی حین شستشو شرایط محیطی مختلفی را برای ظروف فراهم می‌کند، گاهی درون آن مرطوب و گاهی کاملا خشک است و دمای آب نیز گاهی بسیار بالا و گاهی پایین می‌رود. از طرفی محیط آن اسیدی می‌شود و معمولا احتمال می‌رود که با وجود این شرایط و استفاده از مواد شوینده قوی، میکروب درون آن راه نیابد.

تحقیقات جدید نشان می‌دهد با وجود شرایط محیطی شدید این وسیله، امکان وجود باکتری و قارچ در آن وجود دارد . محققان نوع باکتری‌ها و قارچ‌ها ساکن در ماشین ظرفشویی و عوامل موثر بر آرایش این میکروارگانیسم‌ها را بررسی کردند. بررسی نمونه‌های استخراج شده از ۲۴ ماشین ظرفشویی نشان می‌دهد، Pseudomonas و Escherichia و Acinetobacter شایع‌ترین باکتری‌های یافت شده در این وسیله هستند. محققان معتقدند این باکتری ها خطری ندارد؛ ولی می‌تواند برای افرادی که سیستم ایمنی ضعیفی دارند یا از مشکل خاصی رنج می‌برند، منجر به عفونت شود.

Rhodotorula، Cryptococcus و Candida شایع‌ترین گونه‌های قارچی یافت شده بودند. محققان در ادامه گفتند یکی از راه‌های جلوگیری از ورود این باکتری‌ها به فضای خانه این است که تا خنک‌شدن کامل ماشین، از باز کردن در آن خودداری شود.

سوپر ساحل

در چتسوود عرضه کننده بهترین ها

انواع مواد غذایی انواع نوار و سی دی موزیک و دی وی دی فیلم

انواع برنج باسماتی و سبزیجات خشک ایرانی

انواع خشکبار و شیرینیجات ایرانی ترشی و مرباجات

Ph: 02 9417 6766 | 337 Penshurst St, Willoughby, NSW

دفتر وکالت

سوزی دیوید

فرد دیوید

وکلای برجسته فارسی زبان
بر مبنای سالها تجربه حقوقی
در دادگاههای استرالیا قادر به
حداکثر کمک در موارد قانونی و دادگاهی
در خدمت جامعه ایرانی و فارسی زبان

- Compensation
- خرید و فروش املاک و مستقلات
- خرید و فروش مشاغل - شرکت و غیره
- کلیه امور دادگاهی
- امور جنایی
- دادخواهی از دادگاههای استرالیا
- امور مهاجرت
- خانواده و طلاق
- تنظیم وصیت نامه و انحصار وراثت

DAVID LEGAL
Migration Agent Reg Number 0104743
PH: 02 9728 5678 FAX: 02 9754 2988
Address: Suite 3/43 Harris St, Fairfield

SILVER DECOR
پرده دوزی سیلور دکور

با ارائه کلیه طرح های کلاسیک و جدید پرده با پارچه ها و تورهای زیبا
مناسب با دکوراسیون داخلی و سلیقه شخصی شما
Ph: 02 9890 1034 | Mob: 0412 082 120
Email.silver.decor@live.com.au
DESIGNED BY PARSIAN-ST396.CO

میوند سوپرمارکت
ارسال ارز به ایران، پاکستان و بالعکس
نمایندگی پرنجهای آهوره و بغلان کلی و جزئی در ویکتوریا
با پخش انواع مواد غذائی
حبوبات، ترشیجات، سبزیجات خشک
و کنسرو، آجیل و خشکبار، انواع برنجهای سیله و بسمتی
فیلمها، سریال ها و آهنگهای ایرانی قدیم و جدید
همراه با بخش قصابی، گوشت گاو، گوساله، بره، مرغ،
کله و پاچه، مغز و زبان، دل و جگر تازه و حلال
هفت روز هفته از ساعت ۹ صبح الی ۹ شب
از شما مشتریان گرامی استقبال مینماید
در ضمن تکت های تمامی کنسرت های ایرانی را
میتوانید از میوند سوپرمارکت دریافت نمائید
260-262Thomas St. Dandenong Vic 3175
Tel: (03) 9791 9990 Mob: 0401 004 463
ST1528.CO

احمد شفایی

کاهش ارزش افغانی، برای حفظ ثبات چه باید کرد؟

ارزش افغانی در مقابل دلار آمریکایی در بازارهای افغانستان در روزهای گذشته به صورت بی‌سابقه سقوط کرد. قیمت ارزش افغانی در مقابل دلار بعد از چاپ پول جدید در سال ۲۰۰۳ میلادی تا این اندازه کاهش نیافته بود.
دولت افغانستان در یک ماه گذشته ۳۰۰ میلیون دلار را برای حفظ ارزش افغانی وارد بازار ارز این کشور کرده است. راه حلی که به نظر کارشناسان برای حفظ ثبات ارزش افغانی روش مناسبی نیست. تا سال ۲۰۱۴ به دلیل حضور گسترده نیروهای خارجی در افغانستان سالانه میلیاردها دلار وارد این کشور می‌شد و کاهش ارزی افغانستان جبران می‌شد.
خروج نیروهای خارجی و در کنار آن برگزاری انتخابات جنجالی ریاست جمهوری در سال ۲۰۱۴ که اعلام نتایج آن ماه‌ها طول کشید، ارزش افغانی را بشدت کاهش داد.
این انتخابات که به تشکیل حکومت وحدت ملی افغانستان انجامید، بیش از ۵ میلیارد دلار به اقتصاد این کشور صدمه زد و حدود ۶ میلیارد دلار سرمایه شخصی مردم نیز از این کشور خارج شد. قیمت یک دلار آمریکایی در سال ۱۳۸۴ خورشیدی براساس فرمان بودجه افغانستان ۴۸ افغانی بود و با گذشت ده سال ارزش آن در سال ۱۳۹۴ به ۵۷ افغانی رسید.
در دوسال گذشته ارزش یک دلار در برابر افغانی به بیش از ۶۷ رسید. هرچند وزارت مالیه/دارایی افغانستان در فرمان بودجه سال ۱۳۹۷ ارزش یک دلار در برابر افغانی را ۶۸.۳۴ اعلام کرده ولی در روزهای گذشته ارزش یک دلار به بیشتر از ۷۰ افغانی رسید.
ارزش افغانی همچنان در گرو کمک‌های خارجی است. چندی قبل اکلیل حکیمی وزارت مالیه افغانستان در مجلس نمایندگان این کشور گفته بود که این کمک‌ها تا دو سال دیگر قطع می‌شود و افغانستان باید به فکر درآمد داخلی باشد.
اکنون فقط ۲.۵ میلیارد دلار از مجموع بودجه ۵.۳ میلیارد دلاری افغانستان از درآمد داخلی تامین می‌شود. به گفته رضا فرزام، استاد اقتصاد دانشگاه کابل این روند باعث خواهد شد که ارزش یک دلار در برابر افغانی تا سال ۲۰۲۰ به ۱۰۰افغانی برسد.

دلیل نوسان بی‌سابقه افغانی چه بود؟

بانک مرکزی کاهش ارزش افغانی را در روزهای گذشته یک امر عادی می‌داند. به گفته ایمل هاشور، سخنگوی بانک مرکزی افغانستان دلیل کاهش ارزش افغانی مربوط به تنش‌های سیاسی در کشوراست.
در هفته‌های اخیر تنش سیاسی میان رئیس جمهوری افغانستان و عطا محمد نور، که فرمان عزلش را از مقام ولایت بلخ قبول ندارد، بالاگرفته است.
آقـای هاشور دلیل دیگری کاهش ارزش افغانی را پایان سال مالی افغانستان و عرضه بیش از حد افغانی به بازار می‌داند. به گفته او، دولت به دلیل پایان سال مالی مقدار زیادی از مطالبات شرکت‌های طرف قرارداد را به افغانی پرداخته‌است.
سال مالی در افغانستان از آغاز ماه جدی (دی) شروع و ماه قوس (آذر) سال بعدی ختم می‌شود. به گفته سخنگوی بانک مرکزی، دلیل دیگر کاهش ارزش افغانی، افزایش ارزش دلار در تمام کشورهای منطقه است. چندی قبل بانک مرکزی افغانستان اعلام کرد که یک روپیه پاکستانی ارزشش را در مقابل دلار ۶ درصد، روپیه هندی نیز ۴ درصد و ریال ایرانی ۱۲ درصد ارزش خود را در مقابل دلار از دست داده، در حالکیه قیمت افغانی فقط ۴ درصد کاهش یافت است.

اما مشکل تنها این نیست. آقای فرزام معتقد است که مردم نیز اعتماد خود را به افغانی به دلیل کاهش ارزش آن از دست داده و تلاش دارند تا افغانی را وارد بازار و ارزهای معتبر دیگراز جمله دلار را خریداری و ذخیره کنند. امری که باعث عرضه بیش از حد افغانی به بازار می‌شود.

افغانستان متکی به واردات

افغانستان سالانه به ارزش ۶.۵ میلیادر دلار واردات دارد و میزان صادرات آن نیز کمتر از ۶۰۰ میلیون دلار است.
تراز منفی تجاری نشان دهنده خروج میلیاردها دلار ارز از این کشور است.
در افغانستان متکی به واردات، افزایش ارزش دلار به معنی افزایش قیمت کالا نیز است. به طور مثال نوسان افغانی در روزهای گذشته باعث شد که قیمت هر گونی آرد که کالای اصلی در افغانستان به حساب می‌آید، حدود ۴۰۰ افغانی (۵ دلار) گران‌تر شود. به نظر اقتصاددانان کاهش ارزش ارز یک کشور به معنی وجود مشکلات ساختاری در اقتصاد آن کشور است. آقای فرزام می‌گوید که منظور از مشکلات ساختاری به هم خوردن توازن بین تولیدات داخلی و میزان عرضه پول در بازار است. نگاهی به صادرات و واردات افغانستان نشان می‌دهد که مشکلات ساختاری در این کشور بسیار جدی است.
او می‌گوید که افغانستان توان تولید بالا ندارد که تقاضا برای کالاهای تولید افغانستان افزایش یابد و باعث افزایش تقاضای پول افغانی در خارج این کشور شود. خصوصیات اقتصاد وارداتی کاهش ارزش پول کشور وارد کننده است.

برای ثبات افغانی باید چه کرد؟

بانک مرکزی افغانستان گفته که کنترل سیستم پولی کشور را به صورت دقیق و علمی پیش برده است. سیاست پولی بانک این نبوده که ارزش افغانی را با تزریق دلار ثابت نگهدارد، بلکه ثبات افغانی تاکنون براساس اصول بازار آزاد و میزان عرضه و تقاضا بوده است.
خلیل صدیق، رئیس این بانک گفته که فقط در موارد خاص دولت اقدام به تزریق ارز خارجی دربازار کرده است.

افغانستان

اما بازار ارز افغانستان شاهد است که دولت با سیاست تزریق ارز توانسته تاکنون ارزش افغانی را تا حدودی ثابت نگهدارد.
آقای فرزام این کار را راه حل نمی‌داند و می‌گوید که بانک‌های مرکزی در جهان برای حفظ ثبات ارزی‌شان، سیاست «معاملات بازار باز» را انجام می‌دهند که با چاپ اوراق بهادار و عرضه آن به بازار توازن را بین عرضه و تقاضای ارز، ایجاد می‌کند.
به گفته او این ابزار در افغانستان تاکنون کاربرد ندارد به دلیل اینکه بازار سرمایه رشد نکرده و اوراق بهادار و قرضه به فروش نمی‌رسد و در کل اقتصاد افغانستان ابتدایی است.
او گفت ابزار دیگر برای کنترل ارزش ارز یک کشور سیاست «حداقل ذخیر قانونی» است که بانک مرکزی براساس این روش به بانک‌های خصوصی اجازه می‌دهد که درصد قرضه‌دهی را بالا یا پایین ببرد. مثلا بانک مرکزی به بانک‌های خصوصی می‌گوید کسانیکه سپرده مالی در بانک‌های خصوصی دارند، می‌توانند تا سقف ۸۰ درصد پول آنها را قرضه بدهد و ۲۰ درصد بقیه را نگهداری کنید. بالا بردن مقدار قرضه می‌تواند باعث ایجاد ثبات شود.
به گفته آقای فرزام به دلیل انجام معاملات غیررسمی این کار نیز در افغانستان نمی‌تواند ابزار مطمئن برای کنترل ارزش افغانی باشد.
به گفته او روش سوم نیز «تغییرات در نرخ سود» است. اگر بانک مرکزی احساس کند که میزان پول در بازار بیشتر از تقاضا است، بانک مرکزی میزان سود را افزایش می‌دهد و علاقه مردم به دریافت پول از بانک‌ها کاهش یافته و میزان پول در بازار کاهش یافته و ارزش ارز بالا می‌رود که این روش هم در افغانستان کاربرد ندارد.

پارلمان فرمان تقنینی اشرف غنی را درباره برگزاری تظاهرات رد کرد

مجلس نمایندگان افغانستان فرمان تقنینی اشرف غنی، رئیس جمهوری افغانستان در مورد قانون برگزاری تظاهرات، اجتماعات و اعتصابات را رد کرده است. اشرف غنی نزدیک به پنج ماه پیش فرمانی را صادر کرده بود که در آن تظاهرات در برخی محلات عام و خاص ممنوع اعلام شده بود. تصمیم حکومت افغانستان در تعدیل قانون اجتماعات پس از برگزاری چند مورد تظاهرات و تحصن علیه حکومت وحدت ملی انجام می‌شود.
در رای‌گیری که در جلسه علنی مجلس امروز (دوشنبه، ۲۵ جـدی/دی) صورت گرفت، از مجموع ۱۲۱ نماینده حاضر، ۶۶ نماینده به این فرمان رای مخالف و تنها ۵۵ نماینده رای موافق دادند. مخالفان این فرمان را برخلاف قانون اساسی، ارزش‌هـای دموکراتیک خواندند. اما برخی از نمایندگان با اشاره به وضعیت امنیتی، خواهان بحث بیشتر در این مورد بودند.
پیشتر، شماری از نهادهای مدنی در افغانستان نیز از طرح تعدیل قانون برگزاری اجتماعات، اعتصابات و تظاهرات ابراز نگرانی کرده بودند. به گفته آن‌ها، در طرح تازه این قانون مواردی گنجانده شده که مغایر با قانون اساسی و مخالف اصول دموکراسی است.
رئیس جمهوری افغانستان ی در ماه سنبله/ شهریور امسال فرمان تقنینی در باره برگزاری تظاهرات، اجتماعات و اعتصابات در ۶ فصل و ۳۲ ماده صادر کرد.
در ماده ۱۱ این فرمان آمده که اعتصاب کننده‌ها و مظاهره‌چیان نمی‌توانند در نزدیک تأسیسات نظامی، شفاخانه‌ها، مکاتب، سفارت‌خانه‌ها، راه‌های مزدحم و همچنین در تاریکی شب دست به تظاهرات و اعتصابات بزنند.
همچنین، در فرمان گفته شده است که هیچ کارمند دولتی حق شرکت در تظاهرات و اعتصابات را ندارند. در عین حال اما برخی اعضای مجلس نماینده گان با برخی تعدیلات این فرمان موافق بودند و گفتند برخی احزاب سیاسی، افراد و اشخاص از تظاهرات استفاده سوء کرده و فعالیت‌های شان را جنبه قانونی می‌دهند. اما با آن هم این فرمان رد شد و قانون که بیشتر مجلس تصویب کرده بود، قابل تطبیق دانسته شد.

تدریس موسیقی
ناصر غریبی
ویولونیست و آهنگساز

برای آموزش ویلن
و آواز هنرجو می پذیرد
0408 462 662
www.nasergharibi.com

درخواست کمک ۴۳۰ میلیون دلاری برای نیازمندان افغانستان

دولت افغانستان و سازمان ملل خواستار کمک ۴۳۰ میلیون دلاری برای رسیدگی به وضعیت بیش از هشت میلیون اتباع این کشور شده‌اند.
عبدالله عبدالله، رئیس اجرایی حکومت وحدت ملی افغانستان در نشستی که به همین منظور روز دوشنبه، ۲۵ جدی/دی در کابل برگزار شده بود، گفت که تنها در سال گذشته ۴۰۰ هزار نفر در افغانستان بی‌جا شده و ۷۰۰ هزار تن دیگر از کشورهای خارجی به افغانستان برگشته‌اند. به گفته وی، جنگ، ناامنی، بیکاری و فقر وضعیت بشری خاص را در این کشور به‌وجود آورده است.
او می‌گوید پارسال از مجموع ۴۱۰ میلیون دلار کمک تعهد شده، مبلغ ۳۱۷ میلیون دلار آن به مصرف رسیده که از بسیاری آسیب‌ها جلوگیری کرده و بدون آن شاید جان هزاران انسان در این کشور به خطر جدی مواجه می‌گردید.
آقای عبدالله گفت: انتظار داریم که کشورها و سازمان‌های بین‌المللی به کمک‌های بشردوستانه‌شان ادامه دهند زیرا هرگونه تنقیص در این زمینه روی زندگی و آینده آسیب‌دیدگان تاثیرات منفی خواهد گذاشت. سازمان‌های امدادرسان اعلام کردند که در سال ۲۰۱۸ میلادی حدود ۸.۷ میلیون نفر در افغانستان به کمک فوری نیاز دارند. تابی لانزر مسئول امور بشری ملل متحد در افغانستان نیز در نشست امروزی گفت که این سازمان استراتژی جدیدی را با همکاری ۱۵۰ موسسه خارجی و مسئولان دولـت افغانستان بـرای تنظیم و هماهنگی کمک‌های بشری تدوین کرده است.
چگونگی مصرف شفاف کمک‌های جامعه جهانی در افغانستان است.
آقای عبدالله تعهد سپرد که حکومت تلاش ورزد که سهولت‌های لازم را برای توزیع کمک‌های بشردوستانه فراهم کند و از سازمان‌های بین‌المللی خواست که هرگونه مشکل را به صورت مستقیم با رهبری حکومت در میان بگذارند. او همچنین از ادارات دولتی خواست که در ارتباط به کمک‌های بشری با بی‌طرفی کامل عمل نمایند.
او از مخالفان مسلح خواست که اجازه دهند کمک‌های بشری به نیازمندان در مناطق دوردست برسد. اکنون یکی از نگرانی عمده،

رب گوجه فرنگی تکدانه
فقط مرغوب ترین در ایران نیست
بلکه مرغوبترین در خاورمیانه ، اروپا و استرالیاست

در کلیه فروشگاههای ایرانی
در سراسر استرالیا
DESIGNED BY PARSIAN

عاملان پرتاب موشک به کابل بازداشت شدند

ویس احمد برمک، وزیر داخله/کشور افغانستان گفته کسانی که دیشب به شهرکابل موشک پرتاپ کرده بودند، توسط پلیس بازداشته شده‌اند.
او روز سه‌شنبه، ۲۶ جدی/ دی در کابل به خبرنگاران گفت که پلیس و نیروهای بین‌المللی شب گذشته توانستند که سه نفر را به اتهام پرتاب موشک به شهر کابل بازداشت کنند.
آقـای برمک افـزود که ریاست امنیت ملی افغانستان اکنون از این افراد بازجویی می‌کند.
شب گذشته حوالی ساعت ۸ به وقت محلی یک موشک به منطقه سبز و دیپلماتیک وزیر اکبرخان شهر کابل فرود آمد. به گفته مقام‌های امنیتی این موشک تلفاتی برجا نگذاشته ولی فرود آن به یکی از مناطق حساس کابل نشان از شکننده بودن امنیت این شهر دارد رسانه‌های همگانی در افغانستان همرسانی کرده که این موشک در محوطه یکی از سفارت خانه‌های خارجی به زمین نشسته است. حدود چهار ماه پیش و در روز سفر وزیر دفاع آمریکا و دبیرکل ناتو به کابل، فرودگاه این شهر هدف دست‌کم ۴۰ خمپاره قرار گرفت. در یکسال گذشته منطقه سبز کابل بارها شاهد فرود موشک بوده ولی این نخستین بار است که دولت اعلام می‌کند کسانی در این ارتباط بازداشت شده‌اند.

یک ژنرال به اتهام اختلاس صد میلیون افغانی بازداشت شد

مقامات دادستانی کل افغانستان از بازداشت یک ژنرال وزارت داخله/کشور خبر داده‌اند.
جمشید رسول، سخنگوی دادستانی کل می‌گوید اتهام این ژنرال اختلاس صد میلیون افغانی (حدود یک و نیم میلیون دلار) است. به گفته وی، بررسی پرونده این ژنرال جریان دارد و خودش تحت توقیف است. محمد اشرف غنی، رئیس جمهوری افغانستان باری از وزارت داخله به عنوان قلب فساد در نهادهای امنیتی این کشور یاد کرده بود.
پیش از این نیز شماری از مقامات وزارت داخله به اتهام فساد در دادگاه محکوم شده‌اند.
در تازه ترین مورد، دادگاهی در کابل دو معاون پیشین وزارت داخله/کشور افغانستان را به جرم سوء استفاده از صلاحیت وظیفه‌ای هر یک به ۳۶ و ۱۸ ماه زندان محکوم کرد.

ادامه از صفحه ۴

گفتگوی سوریه دیپلی با جوزف ضاهر/ پروین اشرفی

برندگان احتمالی در مسابقه بازسازی سوریه

در اکتبر ۲۰۱۵، به دنبال بازدید نمایندگان روسیه از دمشق، معاملاتی با ارزش حداقل ۸۵۰ میلیون یورو (معادل ۱.۰۱ میلیارد دلار) با شرکت های روسی اعلام گردید. در نوامبر ۲۰۱۶، پس از بازدید قائم مقام های روسی، ولید معلم وزیر امور خارجه سوریه مکررا شرکت های روسی را برای بازسازی سوریه مورد اولویت قرار داد.
دولت چین در اوایل ماه آگوست میزبان نخستین نمایشگاه پروژه های بازسازی سوریه بود که در طی آن یک گروه تجاری چینی – عربی، یک تعهد ۲ میلیارد دلاری دولتی را برای ساخت پارک های صنعتی در سوریه اعلام نمود.
انتظار میرود که ایران نیز به سهم خود نقش مهمی در بازسازی سوریه بازی کند، و هم اکنون هم برخی از نشانه های ابتدایی مشارکت تهران وجود دارد. ایران در روز سه شنبه اعلام کرد که زیرساخت برق دمشق و دیر ازور را ترمیم و بازسازی خواهد کرد و قـرارداد تأمین برق حلب، به یک شرکت ایرانی نیز اعطاء شد. ایران همچنین قصد دارد یک نیروگاه برق را در استان لاتاکیا بسازد.
علاوه بر این، در ماه مارس ۲۰۱۷ اداره بازسازی ایران برنامه هایی را جهت بازسازی ۵۵ مدرسه در استان حلب اعلام نمود. استاندار حلب حسین دیاب در آن زمان گفت که ایران نقش چشمگیری در تلاش های بازسازی سوریه ، بخصوص حلب، داشته است. تهران هم اکنون تدارک بازسازی را در مقیاس کوچکی شروع کرده است.
سرمایه گذاری اقتصادی این بازیگران خارجی، به احتمال بسیار زیاد به نفوذ هرچه بیشتر سیاسی در سوریه تبدیل خواهد شد، بخصوص برای ایران و روسیه.

سوریه دیپلی: پیش از شروع مناقشات سوریه، اقتصاد و حکومت کشور از سوی دانشگاهیان و آکادمیک ها سلطه موروثی خوانده میشد. سلطه موروثی چیست و چگونه ممکن است بر روی روند بازسازی تأثیر بگذارد؟

جوزف ضاهر: سلطه موروثی نوعی از حکومت است که در آن مراکز قدرت (سیاسی، نظامی و اقتصادی) درون یک رژیم، در یک خانواده و دارودسته آن متمرکز شده است، درست مانند سوریه با خانواده اسد.
در رژیم های موروثی، شما باید یک سرمایه داری رفاقتی را ترویج کنید که بورژوازی دولتی در آن تفوق دارد. به عبارت دیگر محافل نزدیک به خانواده حاکم، اغلب تسلط خود را برای گردآوری ثروتی قابل ملاحظه به کار میگیرند. بخش های اصلی اقتصاد در سوریه پیش از خیزش، تحت تسلط تجاری بود که مستقیما با رژیم ارتباط داشتند.
از این منظر کاسبی بازسازی، از بخش های دیگر اقتصادی متفاوت نیست. قراردادهای اصلی به سود تجاری است که به رژیم مرتبط هستند و به متحدین خارجی خود با بخشیدن سهمی از بازار در ازای کمک به آنها، پاداش میدهند.
تا همین حالا هم نمونه هایی از رخ دادن این امر وجود دارد.
مثلا قرار است صنایع فلز سوریه از روند بازسازی سود بالایی ببرد و رژیم از هم اکنون سرمایه داران همدست خود را در موقعیتی قرار داده است که در این فرصت جدید سود درو کنند. در اواسط ماه دسامبر ۲۰۱۵، شورای فلزات و فولاد سوریه، با هدف لابی گری برای آن بخشی که قرار است از مزایای این روند بازسازی بهره مند شود، تأسیس شد. این شورا از یک هیئت ۱۷ نفره تشکیل شده است که همه آنها توسط نخست وزیر سوریه تعیین شده بودند.
علاوه بر این، محمد همچو، رئیس این شورا می باشد که سرمایه دار شناخته شده ای است. او کسی است که توسط خزانه داری ایالات متحده بخاطر ارتباطش با رژیم اسد و بخصوص با برادر وی، ماهر اسد، مورد تحریم قرار گرفته بود. سایر اعضاء هئیت نیز مجموعه ای از سرمایه گذاران وابسته به سوریه می باشند که سه تن از آنها نیز تحت تحریم خزانه داری ایالات متحده هستند. ایمان جابر، و دو برادر دیگر محمد همچو به نام های عماد و سمیر. مقرر شده است که این تجاری که از ارتباط نزدیک با رژیم بهره مند هستند، از سود قابل ملاحظه ای برخوردار شوند، زیرا نیاز به فلزات و فولاد بر اثر شروع بازسازی وسیع، افزایش می یابد.

سوریه دیپلی: هدف اولیه بازسازی پسا جنگ در هر زمینه ای، باز سازی اقتصادی و بازسازی زیربنایی ست. چه اهداف دیگری در مورد سوریه نقش دارند؟

جوزف ضاهر: اولا بازسازی به مثابه یک پروژه، به رزیم و دوستان سرمایه دارش کمک خواهد کرد تا قدرت سیاسی و اقتصادی خود را تقویت نمایند، ضمن اینکه به متحدان خارجی خود بخاطر حمایتشان، سهم قابل توجهی از بازار را اعطا می کند. بازسازی، سرشت موروثی حکومت را نیز تقویت و حتی تحمیل خواهد نمود.
ثانیا روند بازسازی، به رژیم در سرکوب مخالفین در بعضی مناطق کمک خواهد کرد. رژیم اسد در سپتامبر ۲۰۱۲ قانون معروف به حکم ۶۶ را امضاء نمود. این حکم به دولت اجازه میدهد تا مناطق با خانه سازی غیرمجاز و سکونت های غیر رسمی (محلات فقیر نشین) را بازسازی کند. این سیاست، انتقال دارایی به شرکت های خصوصی و به دوستان رژیم را بدون پرداخت هیچ مالیاتی مجاز میداند. و همچنین یک چارچوب قانونی و مالی ای را برای باز سازی مقرر میدارد که به تخریب و مصادره بخش عظیمی از کشور و حلع ید از تعدادی از مردم اجازه میدهد.

دولت میتواند این حکم را به عنوان اهرمی به کارگیرد تا از بازسازی، به مثابه اقدامی تنبیهی بر علیه آن بخش از مردم که به مخالفت با رژیم شناخته شده اند، استفاده نماید. این امر در مورد دو منطقه بزرگ غیررسمی در دمشق (اولی در بخش میزه و دومی در منطقه بزرگی از قدام تا دارایا) و محلات بابا امرو در حمص صادق می باشد که در حال ساخته شدن است در حالیکه اکثر جمعیت آن در خارج از سوریه و یا در مناطق دیگر کشور هستند.
در هر دوی این موارد، محتمل ترین سناریو، جایگزینی فقیرنشین های سنی مخالف، با طبقه متوسط و ثروتمند است که از پیشینه مختلف مذهبی، از جمله اهل سنت میباشند، و به مخالفت با دولت کمتر تمایل دارند.
جوزف ضاهر (Joseph Daher) روشنفکر و فعال سیاسی مارکسیست سوری – سوئیسی است. او دارای درجه دکتراً در رشته‌ی مطالعات توسعه از مدرسه مطالعات مشرق زمین و آفریقا در دانشگاه لندن است و اکنون در دانشگاه لوزان سوئیس تدریس می‌کند. او مولف کتاب حزب‌الله: اقتصاد سیاسی حزب خداوند است که پاییز ۲۰۱۶ از سوی Pluto Press منتشر شد.

حسینی: خوشحالم، به تیم ملی دعوت شدم و رکورد زدم

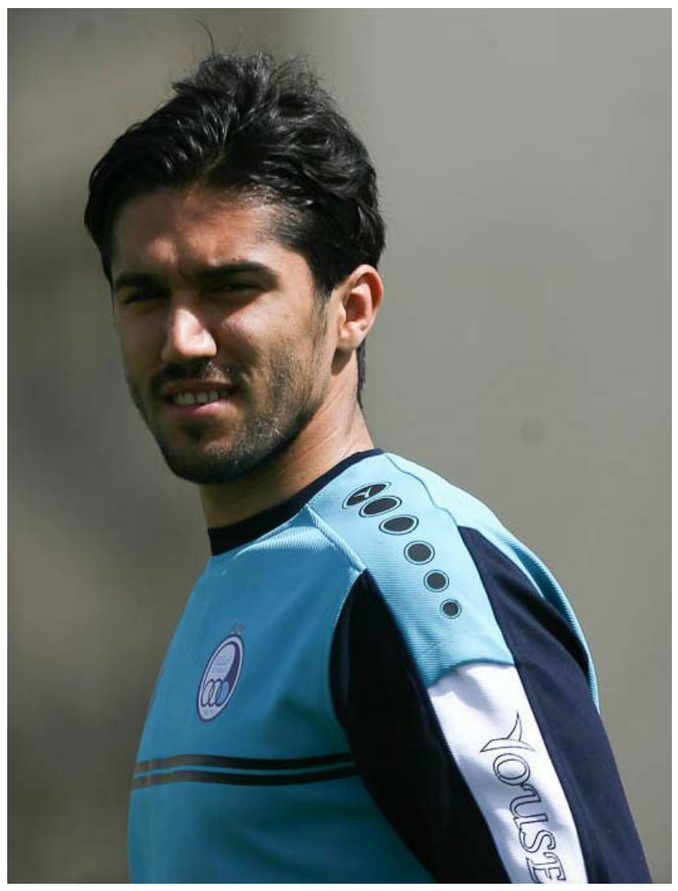

دروازه‌بان استقلال که با شروع فصل به عنوان دروازه‌بان اصلی وارد میدان شد از اینکه توانسته ثبت رکورد کند و به تیم ملی هم دعوت شود ابراز خوشحالی کرد و گفت با همسر مرحوم حجازی نیز تماس گرفته است.
به گزارش ایلنا، روند خوبش از زمانی که جای مهدی رحمتی را درون دروازه استقلال گرفت ادامه یافت تا توانست رکورد بیشترین زمان گل نخوردن لیگ را بالاتر از اسطوره‌هایی همچون مودت، مرحوم حجازی و احمدرضا عابدزاده به دست بیاورد.

حالا حسینی تک ستاره قفس توری آبی‌های پایتخت از روزهای سختی می‌گوید که برای رسیدن به این جایگاه تحمل کرده و امیدوار است بتواند با عملکرد خوبش، علاوه بر رسیدن به دروازه تیم‌ملی، راه بزرگان این عرصه را به بهترین شکل ادامه دهد.

در بازی با سایپا بالاخره دروازه‌ات باز شد.
خیلی دوست داشتم در این بازی گل نخورم اما بالاخره دروازه‌ام باز شد و ثبت رکوردم برایم تلخ شد.

در این بازی توانستی دردقیقه ۵۷ دو رکورد بزنی.
خیلی دوست داشتم رکورد ثبت کنم حتی دنبال ثبت این رکورد نیز بودم و وقتی دقیقه ۵۷ بازی شد و این رکورد به نامم ثبت شد، از خداوند بابت این اتفاق تشکر کردم.

خیلی برای این رکورد زحمت کشیدی؟
باید بگویم شش سال برای این لحظه جنگیدم و سختی کشیدم. سال اولی که به استقلال آمدم در سرما و گرما توی یک اتاق می‌خوابیدم که هیچ امکاناتی نداشت. سال اول همه به من می‌گفتند تو ذخیره مطمئنی نیستی اما من تلاش کردم تا به اینجا رسیدم. همیشه به خودم می‌گفتم امکان دارد یک روز همه ورزشگاه مرا تشویق کنند؟ حتی در خیلی از بازی‌های دوستانه هم مرا بازی نمی‌دادند و وقتی ناراحت می‌شدم می‌گفتند «همینه که هست» اما من فقط صبر کرده و به خدا توکل می‌کردم. جمعه (۲۹ دی) احساس کردم خدا جواب همه محبت‌های مرا داد؛ هم مردم مرا تشویق کردند و هم رکورد گل نخوردن کل تاریخ فوتبال ایران به نام من ثبت شد.

فکر می‌کردی در سال اولت به این عناوین برسی؟
خوشحالم در اولین سالی که به من اعتماد شد هم رکورد گل نخوردن را ثبت کردم و هم به تیم‌ملی دعوت شدم.

وقتی به دقایق ثبت رکوردت نزدیک می‌شدیم چند دقیقه‌ای آسیب‌دیدگی برایت به وجود آمد و خیلی‌ها معتقدند از قصد تمارض کردی تا به این رکورد برسی.
اصلا چنین چیزی نبود. من از ناحیه بینی دچار خونریزی شده بودم و حتی الان بینی‌ام کج شده است. چیزی را که باید بگویم این است که نزدیک به ۸۷۳ دقیقه گل نخوردم و برای ثبت این رکورد برای پنج دقیقه هیچ‌کس وقت‌کشی نمی‌کند.

هواداران استقلال خیلی از دست علی قربانی شاکی بودند.
علی بنده خدا نمی‌خواست گل خراب کند. او خیلی تلاش می‌کند اما این روزها دچار بدشانسی شده است. هواداران کمی صبر کنند، قطعا قربانی به روزهـای اوجش بازخواهد گشت و گلزنی خواهد کرد.

همسر مرحوم حجازی می‌گفت صبح دیروز با او تماس گرفتی.
بعد از ثبت این رکورد دوست داشتم با خانواده حجازی در تماس باشم به همین دلیل با همسر ناصرخان تماس گرفتم، کلی هم ایشان مرا راهنمایی کرد. خیلی دوست دارم بتوانم راه حجازی اسطوره استقلال را دنبال کنم.

قبول داری با این رکورد کارت در استقلال سخت‌تر شد؟
من همیشه تلاش می‌کنم تا تجربیات بیشتری کسب کنم. از هـواداران استقلال هم تشکر می‌کنم که در این مدت از من حمایت کردند. همچنین کسانی که با انتشار پیام‌هایی به من تبریک گفتند.

سقوط ۲ پله‌ای برای برانکو و صعود برای دایی
زیدان همچنان بهترین جهان است

جدیدترین رنکینگ برترین مربیان جهان توسط سایت Clubworldranking اعلام شد.
در این گزینش برانکو ایوانکوویچ که در روزهای اخیر قراردادش را با سرخ‌پوشان تمدید کرد، ۲ پله سقوط را تجربه کرد وی با ۳۳۰۵ امتیاز از رده ۱۳۴ تا ۱۳۶ سقوط کرد. علیرضا منصوریان که ابتدای فصل سرمربی استقلال بود و تحت هدایت وی،تیم آبی‌پوش امتیازات زیادی را از دست داد، ۲۳۴۱ امتیاز گرفت و از رده ۲۱۲ به ۲۲۴ سقوط کرد. سیروس پورموسی، سرمربی فولاد اهواز ۱۶۸۲ امتیاز گرفت و از رده ۳۳۶ به ۳۳۸ نزول کرد.
مجتبی حسینی، مربی فصل قبل ذوب‌آهن نیز سقوط کرد. وی با ۱۱۲۹ امتیاز از رده ۴۶۹ به ۴۹۵ رسید.
امیر قلعه‌نویی، سرمربی فصل جاری ذوب‌آهن با ۷۳۶ امتیاز از رده ۶۱۹ به ۶۵۵ رسید و او نیز سقوط کرد اما علی دایی ۲ پله صعود را تجربه کرد.مربی سایپا با ۶۰۹ امتیاز از رده ۷۱۲ به ۷۱۰ بالا آمد. فراز کمالوند(صنعت نفت آبادان) با ۴۹۷ امتیاز از رده ۷۵۳ به رده ۷۷۴ سقوط کرد.همینطور محمدرضا مهاجری،مربی پدیده نیز ۴۷۲ امتیاز گرفت از رده ۷۷۲ به رده ۷۸۷ سقوط کرد.مجید جلالی دیگر مربی سقوط کرده ایران در این رنکینگ بود که با ۴۳۴ امتیاز از رده ۸۰۹ به رده ۸۱۱ رسید. فیروز کریمی نیز تجربه مشابهی داشت و به عنوان مربی گسترش فولاد تبریز با ۴۲۱ امتیاز از رده ۷۷۱ به رده ۸۱۸ رسید. حسین فرکی، سرمربی فصل قبل سایپا با ۳۸۶ امتیاز در جایگاه قبلی یعنی ۸۳۵ باقی ماند.
همچنین زلاتکو کرانچار، سرمربی سپاهان نیز با سقوط مواجه بود.زیرا وی با ۲۸۰ امتیاز از رده ۹۲۸ به رده ۹۳۰ تنزل جایگاه یافت. در این رده‌بندی همچنین زین‌الدین زیدان، همچنان بهترین مربی فوتبال باشگاهی جهان باقی ماند. وی ۱۷۵۰۰ امتیاز گرفت و از جایگاه خود را به عنوان مربی برتر دنیا حفظ کرد. رناتو گائوچو از تیم گرمیو برزیل با ۱۳۲۷۴ امتیاز دوم و دیگو سیمئونه از اتلتیکومادرید با ۱۳۲۳۶ امتیاز، دوم و سوم شدند.

درگیری دستیار کی‌روش با نماینده ساکت مقابل چشمان مدیر فیفا و یوفا!

به گزارش خبرگزاری فارس، چندروزی بود که جیم هانسن به عنوان نایب رئیس کمیته انضباطی یوفا و مشاور بین‌المللی فیفا به دعوت از مسئولان فوتبال کشور ایران در کشورمان حضور داشت تا از امکانات و شرایط زیرساختی فوتبال ایران بازدید به عمل آورد.
بعداز ظهر روز گذشته وی به همراه خطیر مشاور محمدرضا ساکت دبیرکل فدراسیون فوتبال به مجموعه کمپ تیم‌های ملی رفت تا از ساختمان پک بازدید کند. در بدو ورود هانسن و خطیر با اوسیانو دکروز دستیار کارلوس کی‌روش در تیم ملی مواجه شد.
کروز به یک باره خطاب به آنها تاکید کرد که اجازه بازدید به هیچ کدامشان نخواهد داد. اول از آنها سؤال پرسید که چه کسانی هستند. خطیر خودش را معرفی کرد و در ادامه هانسن نیز به معرفی خود پرداخت و حتی اعلام کرد که کارلوس کی‌روش به خوبی او را می‌شناسد. باز هم دستیار کی‌روش اجازه ورود به این دو میهمان را نداد.
در همین هنگام خطیر که خود را یک مدیر ایرانی می‌دید و از اینکه یک خارجی اجازه نمی‌دهد وی برای بازدید وارد ساختمان پک شود انتقاد کرد. انتقاد وی اوسیانو را برآشفت و به همین دلیل درگیری شدید لفظی بین طرفین رخ داد. درگیری‌ها به حدی جدی بود که اگر اطرافیان این میهمانان ورود نمی‌کردند چه بسا به درگیری فیزیکی منجر می‌شد.
نماینده فیفا و یوفا به نوعی سرخورده و خواهان ترک کمپ تیم‌های ملی شد.
خطیر نیز برای اعاده حیثیت خیلی سریع مسئله را به مسئولان حراست و کمیته اخلاق ارائه کرد. وی شکواییه را تقدیم کرد و به کمیته اخلاق داد تا از این طریق به این مسئله رسیدگی شود.
خطیر در این زمینه تاکید کرد: صحبت خاصی در مورد این اتفاق رخ داده ندارم.
چند رسانه با من تماس گرفتند اما من همه مسئله و نتیجه گیری آن را به کمیته اخلاق و حراست سپرده‌ام.

بهترین فوتبالیست سابق جهان رئیس جمهور لیبریا شد

جورج وئا، فوتبالیست برگزیده جهان در سال ۱۹۹۵ و موفق‌ترین فوتبالیست قرن در آفریقا، در انتخابات ریاست جمهوری کشورش لیبریا پیروز شد. او بخصوص در میان جوانان لیبریایی از محبوبیت برخوردار است. جورج وئا (George Weah)، فوتبالیست سابق، رئیس جمهور جدید لیبریا خواهد بود.
او بیش از ۶۰ درصد آرای به صندوق ریخته شده در انتخابات ریاست جمهوری لیبریا را به خود اختصاص داده است. رقیب او جوزف بواکای، معاون رئیس جمهور لیبریا بود. این نخستین بار در طول ۷۰ سال اخیر است که جابجایی قدرت در لیبریا به شکل دمکراتیک صورت می‌گیرد. وئا جانشین خانم الن جانسون، برنده جایزه نوبل صلح، خواهد شد که پس از ۱۲ سال کار مداوم در مقام ریاست جمهوری اجازه ندارد بار دیگر نامزد این پست شود. وئا در محله‌ای فقیرنشین در مونروویا، پایتخت لیبریا، به دنیا آمد و بزرگ شد. او تنها آفریقایی‌ای است که به عنوان بهترین فوتبالیست جهان انتخاب شده است. وئا در تیم‌های پاریس سن ژرمن و آ ث میلان بازی کرده است. او بخصوص در میان رأی‌دهندگان جوان کشورش از محبوبیت برخوردار است. منتقدان وئا می‌گویند که او تنها چند پیشنهاد سیاسی مشخص را در طول مبارزات انتخاباتی‌اش مطرح کرده است. بسیاری از شهروندان لیبریا امیدوارند که با روی کار آمدن وئا به عنوان رئیس جمهور، آینده بهتری داشته باشند. وئا وعده داده است که با بیکاری مقابله کند و در جهت رشد اقتصادی لیبریا بکوشد. لیبریا از فقیرترین کشورهای جهان است و بتدریج از فشاری که دو سال پیش شوک شیوع ابولا بر آن وارد آورد رهایی یافته است. دو سال پیش ابولا جان ۴ هزار نفر را در این کشور گرفت. همچنین تصمیم وئا برای شرکت در انتخابات به همراهی همسر سابق رئیس جمهور پیشین لیبریا با انتقاد شدید روبرو شد. چارلز تیلور هم اکنون به دلیل جنایت جنگی در سیرالئون، کشور همسایه لیبریا، در بریتانیا زندانی است.
جورج وئا که ۵۱ سال دارد نخستین ورزشکاری نیست که پس از پایان فعالیت ورزشی‌اش به سیاست روی آورده است. برای مثال پله، اسطوره فوتبال برزیل و قهرمان فوتبال جهان، از سال ۱۹۹۵ تا ۱۹۹۸ وزیر ورزش برزیل بود. یا ویتالی کلیچکو، بوکسور اوکراینی، در سال ۲۰۱۴ به عنوان شهردار کیف انتخاب شد.

صالحی امیری رییس کمیته ملی المپیک شد

سیدرضا صالحی امیری در یازدهمین مجمع انتخاباتی کمیته ملی المپیک با کسب رای اکثریت اعضای مجمع به عنوان رئیس این نهاد ملی ورزشی ایران برگزیده شد.
به گزارش ایرنا؛ چهل و پنجمین مجمع عمومی و یازدهمین مجمع انتخاباتی با حضور مسعود سلطانی‌فر وزیر ورزش وجوانان، رئیس، دبیرکل ،دونایب رئیس سابق کمیته ملی المپیک، رئیس کمیته ملی پارالمپیک، ۴۰ رئیس فدراسیون المپیکی، شش نماینده قهرمانان المپیک رشته‌های تیراندازی، تیروکمان، کشتی، وزنه رداری و تکواندو، سه نماینده از مربیان و داوران المپیک، باشگاه‌های ورزشی و ستادکل نیروهای مسلح و پنج خبره ورزشی در آکادمی ملی المپیک برگزار شد و صالحی امیری به مدت چهارسال رئیس این نهاد ملی ورزشی انتخاب شد.
صالحی امیری اکنون معاون امور اجتماعی و فرهنگی و رئیس هیأت مدیره سازمان خدمات اجتماعی شهرداری تهران است. بر اساس ماده ۱۴ اساسنامه فعلی کمیته ملی المپیک ترکیب هیات اجرایی شامل ۱۱ نفر است که پنج نفر از آنان اعضای هیات رئیسه و شش نفر عضو هیات اجرایی که از میان رئیسان فدراسیون‌های المپیکی انتخاب می‌شود.
دوره فعالیت چهارساله کیومرث هاشمی که با ۴۲ رأی در چهاردهمین مجمع انتخاباتی و چهل و یکمین مجمع عمومی به عنوان رئیس جدید برگزیده شده بود،امروز با انتخاب صالحی امیری پایان یافت.

PERSIAN BUSINESS DIRECTORY OF AUSTRALIA
راهنمای مشاغل فارسی زبانان استرالیا
injob اینجاب
اپلیکیشن injob را هم اکنون به رایگان دانلود کنید
Download on the App Store
ANDROID APP ON Google play

AUTOMOTIVE
Tyre Land NSW
MECHANICAL REPAIRS
For Service, Quality Tyres and Customised Alloy Wheels
25 Elizabeth Street
WETHERILL PARK
Telephone: 02 9756 1300

Complete Mobile Automotive Maintenanace
Peyman Khazaee
Sydney Auto Tech NSW
All Mechanical Repairs
0423 426 615

BUTCHERY
قصابی ولیعصر NSW
در مریلندز
انواع گوشت تازه
گوساله – بره – بز – مرغ
با کیفیت بالا و قیمت مناسب
PH: 9897 7497
Shop 11, No 205, Merrylands Rd. Merrylands

CAR DEALERS
WEST END MAZDA North Parramatta NSW
No.1 Mazda Dealer in Australia
علی غریبی مشاور فارسی زبان
برای خرید انواع اتومبیلهای مزدا در سیدنی
PH: 1300567397
590 Church Street North Parramatta

CAR RENTAL
PERTH WA
کرایه ماشینهای لوکس دربرت
Elite Charter Services
0404777467

CLEANING SERVICES
FAHIM CLEANING VIC
شرکت خدمات نظافت فهیم
در ملبورن
Fahima Entezar
0432 222 490
158 Bloomfield Rd,Keysborough
fahimaentezar@gmail.com

FINANCE BROKERS & LOANS
A&T Group NSW
امور وام و ساخت
با دریافت وام برای ساخت خانه توسط شرکت ما
شما را تا میزان ۵ درصد از مبلغ ساخت یاری می کنیم.
02 9446 3479
0405 586 586
E: kabir@a-tgroup.com.au
A: 6b/43a Florence Street, Hornsby NSW. 2077

FLOORING
کمپانی گلدن فلورینگ NSW
Golden Flooring PTY. LTD
تهیه و نصب تمامی متریال کف
Engineer flooring | Laminate
Bamboo | Solid Timber
0477 343 828
Carpet and floor removal
Floor Leveling
تهیه و نصب vinyl
برطرف کردن تمامی مشکلات کف
نصب فلور بر روی انواع راه پله

FOOD IMPORTERS
AUST ARIA PTY LTD NSW
FOOD IMPORTS
Bestaste
Premium Quality
تلفن مرکز پخش
PH: (02) 9645 6003

FUNERAL DIRECTORS
GUARDIAN FUNERALS NSW
EVERY GOODBYE IS DIFFERENT
North Ryde
9887 2244
guardianfunerals.com.au
Funerals are too important to leave to anyone...
WN BULL FUNERALS NSW
Leaders in Personal Service
(02) 9519 5344 wnbull@wnbull.com
www.wnbull.com.au

HAIR & BEAUTY SALONS
MILANO NSW
Hair & Beauty Salon
سالن آرایش و زیبایی میلانو
در چتسوود
Shop A, Level 1, 453 Victoria Ave Chatswood
PH: 02 9411 7722

HAIRTALKS NSW
ROUSE HILL
Rouse Hill Town Centre
130/10-14 Market Ln, Rouse Hill NSW 2155
PH: 02 8882 9590

Insurance
بیزنس شما سیر بلا میخواهد NSW
INSURANCE NSW
جهت برقراری ارتباط و دریافت مشاوره رایگان
با شماره 0401 884 488
میثم سلیم آبادی تماس حاصل فرمایید.
www.insw.com.au | info@insw.com.au

VISA SERVICES & IMMIGRATION
AJ Migration Consultants NSW
دفتر امور مهاجرت اعظم جعفری
Suite 602,7 Railway St, Chatswood, NSW, 2067
Phone: (02) 8034 6901
Mobile: 0414 187 045
Email: ajafari@ajmigration.com
www.ajmigration.com

LAWYERS &SOLICITORS
DAVID LEGAL NSW
دفتروکالت دیوید لیگال
DAVID LEGAL
PH: 02 9728 5678
FAX: 02 9754 2988
Address: Suite 3/43 Harris Street, Fairfield

CraddockMurrayNeumann NSW
دفتر وکالت کرداک موری نیومن
با وکلای برجسته ایرانی در خدمت شما
Craddock Murray Neumann
Lawyers
PH: +61 2 8268 4000
Level 3, 131 York St. Sydney

Pars Lawyers NSW
دفتر وکالت پارس
با مدیریت زهرا فراهانی
وکیل رسمی و عضو کانون وکلای ایالت نیوسات ولز
Tel: (02) 8065 0026
Mobile: 0405 175 450
Suite 2, Level 1,35-39 Auburn Rd, Auburn
www.parslawyers.com.au

گروه مهاجرت پارس NSW
با مدیریت دکتر سعید عابدی
وکیل رسمی اداره مهاجرت استرالیا
گروه متخصصین ما با سالها تجربه در کنار شما خواهد بود
ویزاهای پناهندگی و برجسته
ازدواج، نامزدی و فرزند
توریستی و تحصیلی
درخواست تجدید نظر
ترجمه مدارک شما توسط مترجم رسمی استرالیا
Ph: 0403 911 166 | 02 8608 7766
30 Cowper St. Parramatta 2150

MONEY EXCHANGE
KAYHAN INTERNATIONAL MONEY EXCHANGE Pty.Ltd VIC
صرافی کیهان
ملبورن
Tel: 03 9787 8942
Mob: 0410 303 415

ارز پویا NSW
ارسال ارز
به ایران و برعکس با مدیریت نوری
Tel: 02 9801 5588
Mob: 04 11 33 44 01

صرافی جوادی VIC
با مجوز رسمی از بانک جمهوری اسلامی ایران
صرافی جوادی با بیش از پانزده سال سابقه صرافی و دارای سه صرافی در ملبورن، تهران و نوشهر می باشد.
We Transfer Your Money
Safer, Smarter And More Secure
1300 777 177 | 0427 777 177 | info@javadi.com.au
Level 21, 567 Collins St, VIC | www.JAVADI.com.au

PATISSERIE
Shiraz Ice Cream NSW
بستنی شیراز
195 Merrylands Road
Merrylands 2160
PH: (02) 9637 9032

RESTAURANT & CATERING
CHOOPAN BAKERY & KEBAB NSW
نانوایی چوپان
در بلک تاون هفت روز هفته
نان داغ همراه با انواع کباب و چلوکباب
Ph: 0402 662 088
No.2/60 Main St, Blacktown
8:30am to 9:00pm

رستوران فارسی NSW
در تاپ راید
Add: 20a Church St. Ryde
Ph: 02 8095 0039
02 8964 6337

TERRACE CAFÉ RESTAURANT NSW
کافه رستوران تراس در پاراماتا
401 Church Street, Parramatta | ph: 02 9890 9787
email@terrace.com.au | web: www.terrace.com.au
https://www.facebook.com/TerracePersianRestaurant

SUPERMARKETS GROCERY
ARIA FOOD STORE NSW
فروشگاه آریا
34 Ross Street
North Parramatta
PH: 02 9683 7330

200-208 Lonsdale St Dandenong VIC VIC
Ph: 03 8759 0006
Open 7days
7am-11pm
0401 004 463
0401 660 810
BESTWAY SUPERMARKET

فروشگاه زمزم NSW
ZAMZAM Market
در اوبورن
36 Station Street Auburn
8021 9292

PERSIAN GROCERY SA
فروشگاه پرشین گروسری
در ادلید
PH: (08) 8443 8599
54 West Thebarton Rd.
THEBARTON S.A

TRAVEL AGENTS
SunTravel & Tours NSW
آژانس مسافرتی سان تراول
T: 02 8249 1832
M: 0403 421 955

آژانس مسافرتی ای تی اس NSW
با تصدی آقای ملکی
ATS Air Travel Services
Air Travel Services
Suite 305,level 3 32 York St. Sydney NSW 2000
Tel: 02 8014 9608

International Centre For Travel & Tourism NSW
آژانس مسافرتی اینترنشنال تور اند تراول
201 Northumberland Street Liverpool NSW
PH: +61 (02) 9822 5792
Email: info@ictt.com.au
www.ictt.com.au

www.persianherald.com.au
Read The Persian Herald online
با مراجعه به سایت خبری هفته نامه پارسیان کلیه فارسی زبانان
میتوانند روزانه در جریان آخرین رویدادهای خبری
در ایران افغانستان و سراسر جهان قرار بگیرند
هر جمعه میتوانید نسخه جدید هفته نامه پیک پارسیان را نیز در این سایت www.persianherald.com.au در قسمت Persian Herald Weekly بیابید.

THE PERSIAN HERALD National Weekly Persian Newspaper
Vol 30, Issue 1043 Thursday 18th January 2018
پیک پارسیان

injob
اینجاب

راهنمای مشاغل ایرانیان و فارسی زبانان استرالیا و نیوزیلند

PERSIAN BUSINESS DIRECTORY AUSTRALIA & NEW ZEALAND

LIKE & SHARE

Injob Persian Business Directory In Australia & NZ | Facebook

DOWNLOAD OUR FREE MOBILE APP

Download on the App Store
ANDROID APP ON Google play

اپلیکیشن اینجاب دستیابی به مشاغل مورد نیاز را در کوتاهترین مدت برای شما آسان میکنید
Call / Email/ Navigate/ Nearby Services Tap & Go

Tel: 02 8883 5551 | Mob:0418 660 399
admin@injob.com.au | parsianaustralia@yahoo.com

AUST ARIA PTY LTD
FOOD IMPORTS

Bestaste
Premium Quality

موجود درکلیه فروشگاههای مواد غذایی معتبر در سراسر استرالیا

پخش از
Aust Aria
Ph: 02 9645 6003
Fax: 02 9700 9679
info@aust-aria.com

DESIGNED BY PARSIAN